$ 7.- el ejemplar

LA NACION

Año XCVI - Núm. 33.626 | 2 SECCIONES | BUENOS AIRES, VIERNES 14 DE MAYO DE 1965 | 24 PAGINAS | San Martín 344/60 — Florida 337/47 — 49-7201 y 40-4081

El problema dominicano se debatirá hoy en Diputados

LA CÁMARA SE CONSTITUIRÍA EN COMISIÓN

Fracasaron las gestiones previas para conciliar posiciones

En sesión especial, convocada para las 15.30, la Cámara de Diputados debatirá hoy la situación planteada en el Caribe con motivo del envío de fuerzas de los Estados Unidos a Santo Domingo, la ulterior intervención de la Organización de Estados Americanos, y la posición que ha asumido nuestro país en la emergencia.

El cuerpo, al fracasar las gestiones previas para unificar los quince proyectos que sobre esta cuestión han presentado los distintos sectores, deberá, de acuerdo con lo resuelto ayer por la comisión de Labor Parlamentaria, constituirse en comisión y debatir, primero, los puntos respecto a los que hay alguna coincidencia, para luego entrar en el análisis de los restantes. De las posiciones previas conocidas, surge que la Cámara puede producir un pronunciamiento que condene la intervención de los Estados Unidos; ratifique los principios de libre determinación y no intervención; pida el retiro de los efectivos extranjeros estacionados en la isla, y ratifique finalmente que es al Parlamento a quien compete decidir el envío de fuerzas argentinas al exterior, en todos los casos.

Sin acuerdo

La comisión de Labor Parlamentaria, integrada por los jefes de todos los bloques y el presidente de la Cámara, se reunió ayer por la tarde, como estaba previsto, para decidir si se citaba o no a sesión especial para hoy. Previamente, la comisión encargada de buscar una fórmula capaz de satisfacer a una mayoría del cuerpo —con los Sres. **Mor Roig, Tecera del Franco** y **Uranga**, presidente y vicepresidentes de la Cámara— informó de la inutilidad de sus esfuerzos, ya que los sectores del cuerpo se mantenían irreductibles en sus posiciones. La fórmula de transacción hallada, que se ensayará hoy en el recinto, fue la de citar a sesión especial, procurar que una vez iniciada ésta la Cámara se declare en comisión (reglamentariamente, debe hacerlo con los dos tercios de votos de los miembros presentes), y debatir, conseguido este primer resultado, los proyectos.

Seis puntos

En el debate, según se acordó —y así lo informó el presidente, Sr. **Mor Roig**, al finalizar la reunión de ayer— serán tratados los proyectos ordenados de acuerdo con los siguientes puntos: 1o.) Condena de la intervención de fuerzas militares de los Estados Unidos en la República Dominicana. 2o.) Ratificación del principio de libre determinación de los pueblos, y de no intervención en asuntos internos. 3o.) Pedido del retiro de los efectivos de los Estados Unidos destacados en la isla. 4o.) Ratificación de que al Parlamento le compete, exclusivamente, autorizar la salida de tropas argentinas del país. 5o.) Desaprobación de la política exterior seguida en la emergencia por la Argentina, y de su conducción por el Dr. Zavala Ortiz. 6o.) Pedido de retiro de nuestro país de la Organización de Estados Americanos.

Un sondeo de opiniones, practicado anoche en el Congreso,

(Cont. de la 1a. pág., 1a. col.)

El presidente Illia despide en la zona militar del Aeroparque de la Ciudad de Buenos Aires al cha de Persia y a su esposa, la emperatriz Farah Diba

Encuéntranse en Bariloche el cha de Irán y su comitiva

En el Aeroparque le rindieron honores efectivos de las tres fuerzas. El presidente Dr. Arturo U. Illia lo despidió con emotivas palabras

Tras haber sido huéspedes de Buenos Aires por espacio de 3 días, partieron ayer con destino a San Carlos de Bariloche el Shainsha de Irán y su esposa, la emperatriz Farah Diba. El presidente de la República y su esposa les brindaron cordial despedida en la zona militar del Aeropuerto de la Ciudad de Buenos Aires, juntamente con miembros del gabinete nacional y altas autoridades municipales. Tropas de las tres fuerzas rindieron los honores correspondientes a la jerarquía del ilustre visitante antes de la partida.

La cordialidad y el gran afecto que une a nuestro país con el pueblo iranio se pusieron de manifiesto en las palabras del Dr. Illia y del real huésped, quien antes de ascender a la máquina expresó al primer magistrado: "Con el corazón emocionado, agradecemos vuestra calurosa acogida y la amistad que el pueblo argentino ha demostrado a nosotros y a nuestro país".

Por su parte, el doctor Illia dijo que "el pueblo y el gobierno argentinos están sinceramente reconocidos por vuestra visita, que ha sido provechosa en todo sentido y que ha reforzado en forma permanente y definitiva nuestra muy cordial amistad".

En la ciudad sureña, la recepción fue muy entusiasta. Tras instalarse en la residencia escogida para alojarlos —junto al lago Nahuel Huapi—, visitaron diversos centros de atracción turística y hoy el cha emprenderá una cacería de ciervos, mientras su esposa Farah Diba visitará el bosque de arrayanes.

Salida desde el Plaza Hotel

Una crecida cantidad de público se había estacionado frente a las puertas del Plaza Hotel desde las primeras horas de la mañana, atento a la partida de la real pareja hacia el Aeroparque. Poco después de las 9, llegaron al lugar el canciller Zavala Ortiz y su esposa.

En compañía de los nombrados llegaron a la planta baja el cha y la emperatriz, donde los aguardaban funcionarios de la Dirección Nacional del Ceremonial.

Luego de despedirse cordialmente del personal del alojamiento, permanecieron en la puerta del mismo durante 15 minutos, aguardando al doctor Illia y su esposa, que se habían retrasado. Varias personas se acercaron a saludar al cha y a Farah Diba.

Eran las 9.45 cuando llegó el presidente de la República con su esposa. Intercambiaron cordiales saludos y el gobernante argentino les hizo entrega de un quillango confeccionado en el norte del país y de una orquídea.

A continuación el cha, seguido del doctor Illia y el edecán naval del presidente argentino, capitán de fragata Luis A. Mendía, ascendieron a uno de los automóviles que aguardaban y Farah Diba con la señora de Illia a otro. Encabezando la caravana de nueve coches y escoltados por motociclistas de la Brigada Azul de la Policía Federal, partieron a las 9.50 rumbo al Aeroparque.

En el Aeroparque

Desde hora temprana se hallaban en las dependencias del Destacamento Aeroparque de la Fuerza Aérea Argentina, el vicepresidente de la República, doctor Carlos H. Perette; el presidente provisional del Senado, doctor Eduardo Gamond; el ministro de Defensa Nacional, doctor Leopoldo Suárez; el presidente de la Corte Suprema de Justicia, doctor Aristóbulo Aráoz de Lamadrid; el intendente señor Rabanal y otras altas autoridades nacionales.

En la puerta de acceso montaban guardia efectivos de esa unidad y funcionarios policiales. Frente a la máquina, el Jet Caravelle 6 matrícula LV-III "Mohamed Reza Pahlavi", estaban formadas una sección con bandera del Destacamento Aeroparque de la Fuerza Aérea, al mando del comandante Agustín Fernando Itoviz; dos secciones del Regimiento I de Infantería Patricios, con abanderados y escoltas vestidos con el uniforme histórico de esa unidad, y una sección de la Compañía de Infantería de Marina Nº 1 con asiento en la Escuela de Mecánica. La banda de la 1ra. Bri-

(Cont. en la 16a. pág., 1a. col.)

Disidencias en la crisis del Caribe

Por Santiago Ferrari

(Corresponsal de LA NACION en Nueva York)

NUEVA YORK, 13.—Rusia quiso hacer un aterrizaje blando en la Luna y le salió muy duro. Los Estados Unidos quisieron hacer un impacto fuerte en el Caribe y ha resultado demasiado fuerte. Demostrar que pueden poner veinte o treinta mil hombres en un par de días, con perfecta sincronización, en cualquier playa de los alrededores de Cuba, está muy bien; pero si esa acción no es parte de una política general a largo plazo quedará como un gesto excesivo, psicológicamente perjudicial. En los últimos días han perdido apoyo, en lugar de conquistarlo.

El momento actual es de confusión, y no solamente en la isla dominicana. Se suspendió, como estaba previsto, la conferencia de Río de Janeiro; pero la votación fue lo contrario de lo que se había supuesto, porque hubo cambios de frente de varios países. En la reunión de ayer, que terminó a eso de las ocho de la noche, algunos delegados afirmaron que "en el clima tenso que ha provocado la intervención norteamericana sería muy difícil que la conferencia sirviera para robustecer el mecanismo de la OEA (su objeto, en efecto, era establecer mecanismos ágiles de acción colectiva). Los Estados Unidos, que querían que se realizara, votaron al final por la suspensión. La Argentina se opuso enérgicamente, aunque anteriormente era partidaria de la suspensión.

Hay otros puntos de desacuerdo entre los Estados Unidos y los demás miembros de la OEA. Todos ellos se sintetizan actualmente en la creciente impresión de que el gobierno norteamericano insiste en dirigir el proceso político dominicano sin dejar actuar a la OEA.

El secretario de Prensa del Departamento de Estado dijo que su país patrocina la formación de un gobierno provisional democrático, sin trujillistas ni comunistas.

El coronel Caamaño declara que ésa es una exigencia foránea. La solución, según él, es la que propuso en la nota que dirigió a la reunión de consulta a ediudimos ayer: una investigación de su movimiento y luego el reconocimiento por la OEA, si comprueba que no hay influencia comunista. Considera suficientes garantías la presencia de la fuerza interamericana y del consejo asesor (que todavía no actúa) formado por Betancourt, Figueres y Muñoz Marín. No se necesitan más elementos de juicio —añade— para comprobar que no hay juego oculto en sus planes.

Esta idea cuenta con el patrocinio de Chile y la simpatía de otros gobiernos latinoamericanos. El coronel Caamaño arguye también que no hace falta "otro" gobierno provisional.

"—¿Qué más provisional que yo?— opina, en resumen—. Fui elegido para completar el período de Bosch y debo llamar a elecciones en diciembre de 1966".

La comisión de la OEA se esfuerza por quebrar esta "impasse". Su presidente, el embajador Colombo, considera que será difícil, pero es optimista. A la Argentina le ha cabido mayor responsabilidad en este organismo, no sólo por ejercer la presidencia, sino porque el Brasil ha adoptado una actitud de gran discreción. Se supone que ello se debe a razones internas.

Si hemos aludido a las divisiones que hay en el seno del gobierno de Caamaño, habría que hablar también de las disidencias entre los propios norteamericanos. Parece que el subsecretario Mann, hombre de notoria energía, ha estado demasiado enérgico esta vez, y se atribuye a su influencia el hecho de que los Estados Unidos efectuaran el primer desembarco sin consultar a la OEA, cosa que desaprobaron Martin y Bunker. Esta versión, recogida ayer por el "Washington Post", había circulado ya entre los delegados a la conferencia. Hoy se esperaba que Johnson anunciara un retiro simbólico de algunas tropas norteamericanas. Pero el presidente dedicó su discurso a Vietnam, lo que podría confirmar que no está muy seguro de lo que debe hacerse en Santo Domingo.

Rebeldes dominicanos aparecen al lado de un "jeep" norteamericano capturado durante la lucha que se libró ayer en el centro de Santo Domingo
(Radiofoto de The Associated Press exclusiva para LA NACION)

Agravóse la situación en la República Dominicana

Produjéronse choques entre rebeldes y tropas de los Estados Unidos. Una estación de radio fue atacada por aviones, que causaron víctimas

SANTO DOMINGO, 13 (AP). — Dos soldados norteamericanos resultaron muertos al mediodía de hoy en una escaramuza ocurrida en territorio rebelde. Mientras tanto, parecía que el conflicto dominicano se agravaba nuevamente. El gobierno rebelde previno que lanzará un ataque a fondo contra los norteamericanos, a menos que éstos evacúen la fábrica de electricidad que ocuparon hace tres días en una acción que los rebeldes sostienen constituyó una violación del acuerdo de cesación del fuego.

Al mismo tiempo, otro choque entre fuerzas de la junta cívico militar y los insurgentes se produjo al norte del corredor que atraviesa la capital de Este a Oeste. La lucha, que comenzó ayer en torno de centros de transportes militar, prosiguió hoy en forma esporádica. Los líderes rebeldes alegan que fuerzas adictas a la junta, inclusive cuatro oficiales y 61 soldados, se rindieron anoche tras una lucha de todo el día por la posesión de una fábrica.

El ministro de Relaciones Exteriores del régimen rebelde, señor Jottin Cury, manifestó a la Organización de Estados Americanos (OEA) que los norteamericanos violan continuamente los dispositivos de seguridad adoptados por ese gobierno, lo cual indica "una falta de control" sobre las fuerzas norteamericanas por parte de la OEA.

Grave incidente

Después del mediodía ocurrió un incidente. Una patrulla norteamericana de tres hombres, perdida aparentemente en el laberinto de calles al sur del corredor, fue tiroteada por los rebeldes. El coronel Ramón Manuel Montes Arache, ministro de Defensa del gobierno rebelde, informó que un soldado norteamericano murió en el tiroteo, otro falleció más tarde a consecuencia de las heridas y el tercero huyó. En la oportunidad, exhibió a los periodistas las tarjetas de identificación de los muertos. El herido fue trasladado al Hospital Padre Bellini, en la zona insurgente. Montes Arache declaró también que las tropas norteamericanas comenzaron a moverse lentamente hacia el sur, hace tres días, en las inmediaciones de la fábrica de electricidad. El establecimiento está bastante lejos del corredor.

El ministro de Defensa añadió: "Le hemos dicho a la OEA, que a menos que los norteamericanos salgan de allí, los vamos a atacar, no nos importa si somos masacrados, pero no podemos tolerar ya más esas violaciones norteamericanas al acuerdo de cesación del fuego en Santo Domingo".

Se sabe que unidades de la división 82 de Paracaidistas ocuparon la central eléctrica poco después de llegar a territorio dominicano.

Las bajas norteamericanas aumentaron a 16 muertos en acción y 86 heridos. En este total no figura la acción de hoy. Un portavoz militar manifestó que un infante de marina fue muerto por un francotirador anoche en las inmediaciones del Hotel Embajador. En total hubo 15 incidentes separados en los que intervinieron francotiradores.

El coronel Montes Arache declaró a la Associated Press que el mando rebelde había ordenado un ataque contra el centro de transportes después de haberse sabido que las tropas "leales" eran reforzadas a pesar del acuerdo de cese del fuego.

Ultimátum

Los corresponsales norteamericanos estuvieron presentes cuando por lo menos doscientos soldados dominicanos del bando leal avanzaron hasta las cercanías del centro de transportes para reforzar la guarnición existente allí.

Un joven oficial, que llevaba un informe camuflado bajo los rayos de un abrasador sol tropical, informó con calma a los reporteros de los planes para atacar a las fuerzas norteamericanas. Dijo que se había comunicado un últimátum al general Bruce Palmer, que ostenta el mando de las fuerzas norteamericanas en Santo Domingo. "Creíamos que los norteame-

(Cont. en la 2a. pág., 1a. col.)

Felicitó a nuestro país Lyndon Johnson

Se refirió a un festival cultural que será inaugurado el lunes en Washington

WASHINGTON, 13 (AP). — El presidente Johnson felicitó hoy a la Argentina por organizar un festival cultural aquí.

"Programas de esta naturaleza juegan un rol importante en las relaciones entre los dos países", dijo Johnson en un mensaje público.

El festival, que se llamará oficialmente Panorama Cultural Argentino, será inaugurado el lunes.

"Creo que estos programas culturales debieran prosperar y confío en el futuro aumenten en intensidad", agregó Johnson.

El día de la apertura será marcado por la inauguración de una muestra de unos 200 libros argentinos seleccionados por Bonifacio del Carril. Habrá una exhibición retrospectiva de las pinturas de Leonidas Gambartes, y Mario Davidovsky ofrecerá un concierto de música electrónica.

Davidovsky recibirá una citación al día siguiente de la Academia Norteamericana de Ciencias y Artes por su contribución en ese campo de las artes. Será el primer argentino en merecer ese honor por parte de la Academia.

Al día siguiente se inaugurará en los salones de la OEA una exposición de la nueva pintura argentina. Es una selección lograda por la Fundación Di Tella. En el Instituto de Arte Contemporáneo se inaugurará en la misma fecha una muestra retrospectiva de las pinturas de Juan Battle Planas.

El 19 habrá una muestra de grabados infantiles en el Departamento de Estado y una mesa redonda sobre literatura argentina en la Universidad de Georgetown. Participarán en ésta E. Anderson Imbert, actualmente profesor visitante en Harvard; Alberto Girri, poeta que se encuentra aquí como becario, y David Lagmanovich, escritor que sigue un curso de literatura en ésta.

El 20 y 21 habrá exhibiciones de películas argentinas de corto y largo metraje. Alberto Lisy ofrecerá un concierto de violín y Jorge Zulueta otro de piano en la Universidad George Washington.

Uno de los aspectos más inusitados será la presentación en el auditorio del Departamento de Estado de la orquesta de tangos de Astor Piazzolla y el cantante Edmundo Rivero. Lo harán con el conjunto folklórico Huanca-Hua.

Este conjunto y Rivero se presentarán, además, en los auditorios de las universidades de Harvard y George Washington. El 26 del actual se presentarán en el Lincoln Center de Nueva York.

Las tropas que enviará Brasil

RIO DE JANEIRO, 13 (AFP). — El presidente Humberto Castelo Branco convocó hoy una reunión del Consejo Nacional de Seguridad para el sábado, a fin de elaborar los detalles finales del envío de tropas brasileñas como parte de la fuerza pacificadora interamericana en la República Dominicana.

Fuentes presidenciales informaron que un proyecto de resolución ya ha sido elaborado para que el Congreso apruebe el envío de las tropas.

LA CREACIÓN DEL MERCADO COMÚN DEL CONTINENTE

La Argentina expuso las reformas necesarias para su funcionamiento

MEXICO, 13 (AFP). — La Argentina entró hoy a fondo en los aspectos institucionales de la creación del Mercado Común Latinoamericano, exponiendo su decisión de aceptar medidas que permitan llevar a cabo las reformas políticas que se requieren en el continente, Brasil, por su parte, insistió en los aspectos de los recursos financieros que exige el gran proceso de integración e insistió particularmente en la conveniencia de utilizar la ayuda de la Alianza para el Progreso con esos fines de desarrollo continental.

Ren Ortuno, de la Argentina, declaró que su gobierno ya había presentado a las demás partes contratantes sus puntos de vista al respecto, que se basan en los siguientes apartados:

"Crear un consejo de ministros con función ejecutiva.

"Crear un parlamento de los países miembros, con función de coordinación de las legislaciones nacionales.

"Crear un consejo con representantes empresariales y obreros.

"Coordinación de los planes de desarrollo y de las políticas económicas nacionales.

"Mecanismo de compensación y fondo financiero.

"Coordinación de la política de la ALALC con el Mercado Común Centroamericano y contactos con la Comunidad Económica Europea.

Considerando que existe ya numerosa documentación sobre todos los temas propuestos, Ortuno presentó un proyecto de resolución según el cual las secretarías de la CEPAL, de la ALALC y del Mercado Común Centroamericano deberán examinar toda esa información, lo más tardar en 60 días, y enviarán sus conclusiones a los gobiernos del continente. Ortuno recalcó que este proyecto tiene en vista la reunión de los cancilleres americanos que se efectuaría ante del 31 de agosto próximo, para tomar decisiones sobre el Mercado Común.

Otros hechos en la jornada de ayer

Simultáneamente en Bonn y en Jerusalén se anunció el establecimiento de relaciones diplomáticas entre el Estado de Israel y la República Federal Alemana. Pág. 2

*

Sería elevado a 450 puntos, desde el 1º del actual, el índice salarial de la docencia en Buenos Aires. Pág. 3

*

Han sido modificadas las fechas de exámenes trimestrales en institutos privados de enseñanza. Pág. 3

*

El ministro del Interior, al referirse a los desórdenes ocurridos anteanoche en plaza Congreso, dijo que la justicia investiga los hechos. Pág. 3

*

Seis personas hay detenidas en relación con la estafa con giros falsos, que investiga el juez de instrucción Dr. Carjuzáa Pág. 4

*

La policía dio detalles acerca del asesinato de la mucama que apareció muerta en la bañera de la casa donde trabajaba. Pág. 4

*

La presidenta del Consejo Nacional de Educación desmintió que se piense suprimir el régimen de "doble escolaridad". Pág. 5

*

Entidades representativas de la producción lechera se oponen al decreto sobre tipificación de la leche. Pág. 5

Hizo una aclaración el subsecretario de Hacienda sobre los gastos reservados de la Presidencia de la República. Pág. 5

*

Se acordaron aumentos, entre 3000 y 8000 pesos, al personal de Vialidad. Pág. 5

Indice

	Págs.
Cartas de lectores	6
Científicas	4
Cine, teatro y música	8 y 9
Conferencias	6
Correo de previsión social	21
Culto católico	7
Deportes	10 a 12
Economía y finanzas	14 y 15
Editoriales	6
Entre sonrisa y sonrisa	4
Fuerzas armadas	6
La mujer, el hogar, el niño	9
Los pescadores y la pesca	17
Movimiento de aviones	15
Movimiento marítimo	15
Notas sociales	7
Palabras cruzadas	20
Periodismo y letras	3
Policía	4
Provincias	24
Radiofonía	10
Televisión	8
Turf	13
Avisos fúnebres	12
" agrupados	13
" clasificados	18 a 21
" de remates	21 a 23
Compra - venta e hipotecas	22

EL TIEMPO Pronóstico del Serv. Met. Nac.

HOY: Algo nublado. Temperatura y humedad en disminución. Vientos suaves del Sudoeste. Máxima: alrededor de 17 grados. Otras informaciones en la página 4

Sol: Sale 6.39; pónese 17.1
Luna: Sale 16.47; pónese 5.41 Creciente

Ayer: Temp. máx., 16,4, a la 1; mín., 9,8, a las 24

Adquisición de girasol argentino por el Uruguay

MONTEVIDEO, 13 (Esp.). — El presidente del Consejo Nacional de Subsistencia y Contralor de Precios declaró hoy que el Uruguay deberá acelerar las gestiones para la adquisición de importantes partidas de girasol en la Argentina.

Tal afirmación, del señor Eduardo Pedoja Riét, se basa en el considerable aumento de precios ocurrido últimamente. Agregóse que las trabas de exportación existentes en la Argentina podrían ser salvadas mediante la adquisición también de aceite crudo.

Informóse sobre Santo Domingo al gabinete militar

Con ese objeto se realizó una reunión del Consejo de Defensa en la Casa Rosada

Se reunió ayer el Consejo de Defensa para considerar, a la luz de las últimas informaciones, la situación en Santo Domingo y la postura adoptada por los bandos en pugna. Al informar sobre el particular, el ministro de Defensa Nacional dijo que el problema de envío de tropas no se había considerado aun en el nivel de aquel organismo y ratificó la postura argentina sobre la necesidad de lograr la paz en esa nación y evitar la implantación de una dictadura, sea ésta de izquierda o de derecha.

La reunión

Poco antes de las 12 se efectuó, en el Ministerio de Defensa Nacional, la anunciada reunión del Consejo de Defensa, en la que se consideró ampliamente la situación en Santo Domingo, de acuerdo con informaciones recibidas por la Cancillería. Estuvieron presentes el ministro, doctor Leopoldo Suárez; los secretarios de Guerra, general Ignacio Avalos; de Marina, vicealmirante Manuel A. Pita, y de Aeronáutica, brigadier Mario Romanelli; los comandantes en jefe del Ejército, teniente general Juan Carlos Onganía, y de Operaciones Navales, contralmirante Benigno I. Varela; el brigadier Luis Fagés, jefe del Estado Mayor de la Fuerza Aérea, que desempeña accidentalmente, por ausencia del titular, el Comando en Jefe, y el jefe del Estado Mayor de Coordinación, brigadier general Carlos E. Bertoglio. Poco después de la llegada de los nombrados se agregó el ministro de Relaciones Exteriores doctor Miguel Angel Zavala Ortiz, quien dijo a los cronistas que era probable que hiciera declaraciones más tarde. La reunión se prolongó por dos horas y media.

El informe

A las 14.30 se retiró el secretario de Guerra, y seguidamente el comandante en jefe del Ejército. A ambos se les hizo la misma pregunta, sobre si se había decidido el envío de tropas a Santo Domingo. La respuesta fue casi idéntica: "El ministro de Defensa es quien debe informar".

La misma actitud adoptaron luego los secretarios de Marina y de Aeronáutica y el ministro de Relaciones Exteriores. Finalmente, los periodistas pudieron conversar con el doctor Suárez. Afirmó que en la reunión se habían analizado los acontecimientos en la República Dominicana y negó que se hubiera decidido el envío de tropas argentinas a ese país. "Ese problema —dijo, ante la insistencia de un cronista— no

(Cont. en la 16a. pág., 5a. col.)

HUBO UN PARO FERROVIARIO EN CONSTITUCIÓN

Exigen la libertad de un guarda que malhirió a un pasajero

Una derivación insólita tuvieron los actos de violencia registrados anteayer —y de los cuales informamos en nuestra edición anterior— en la estación Constitución. A la reacción de los pasajeros por los marcados atrasos con que circulaban los trenes del Ferrocarril Roca, siguió una reyerta entre uno de ellos y un guardatren. De resultas del enfrentamiento ambos salieron con lesiones —graves las del pasajero— lo que motivó la intervención policial. El conocimiento de la detención de su colega llevó al resto de los guardatrenes de esa línea, y luego a personal de otras especialidades, a paralizar totalmente su labor, con lo cual lograron suprimir prácticamente todos los servicios de esa línea ferroviaria. Desde el momento en que se adoptó esa medida de fuerza no salió de Plaza Constitución ningún tren, y sólo arribaron algunos procedentes del interior, muchos de los cuales concluyeron su viaje en Remedios de Escalada. Los gremialistas pretenden mantener tan insólitas medidas de fuerza hasta tanto resuelva la justicia poner en libertad al autor de la agresión.

El motivo

LA PLATA. — A las 23 del miércoles último, llegó a Lomas de Zamora el tren número 667, que procedía de la Capital Federal. El convoy —que se hallaba a cargo del guarda Alfredo

(Cont. en la 16a. pág., 6a. col.)

Prisión preventiva para Jorge Antonio

Fue dispuesta en Paraguay de conformidad con un pedido argentino de extradición

ASUNCION, 13 (AP). — Un juez paraguayo decretó hoy la prisión preventiva del financista argentino Jorge Antonio, amigo del ex presidente Juan D. Perón, mientras se tramita un pedido de extradición de la justicia argentina.

La orden judicial fue emitida por el juez Vicente Eloy González. Antonio es requerido por las autoridades argentinas bajo acusación de malversar fondos públicos durante el régimen de Perón.

Fuentes allegadas a Jorge Antonio dijeron esta noche que él mismo ignoraba la medida judicial y que hasta el momento —eran las 20— no había sido arrestado.

El financista argentino se aloja en el lujoso hotel Guaraní, porque cedió su residencia particular a Isabel Martínez, esposa de Perón, quien llegó ayer desde Madrid.

La parte resolutiva de la orden del juez Vicente Eloy González, dice textualmente:

1) Dar curso al presente exhorto por el cual se solicita la extradición del supuesto delincuente Jorge Antonio por las autoridades judiciales argentinas por intermedio de dicho país.

2) Decretar la prisión preventiva del citado refugiado y comunicar para su cumplimiento a la policía de la capital.

Viaje a Paraguay de un jefe peronista

ASUNCION, 13 (AP). — El dirigente peronista José Iturbe llegó hoy procedente de Buenos Aires para entrevistarse con la esposa del depuesto dictador Juan D. Perón, en medio de conjeturas sobre las causas del sorpresivo viaje de aquélla.

La venida de Iturbe, uno de los principales lugartenientes de Perón en la Argentina, podría indicar que la señora Perón ha sido portadora de instrucciones o mensajes para sus partidarios.

Fuentes allegadas a círculos peronistas afirmaron aquí que el viaje de la señora Perón es de índole privada para visitar amigos y que permanecerá dos o tres semanas, pero sin ocuparse de cuestiones políticas.

Tensa situación en la República Dominicana

(Cont. de la 1a. pág., 3a. col.)

ricanos respetarían los acuerdos de cese de fuego, pero es una desilución ver que no lo hacen —dijo—. Es una clara provocación de su parte".

Emisora atacada por aviones

SANTO DOMINGO, 13 (AP). — El gerente de la emisora rebelde de radio manifestó a los periodistas que la estación fue atacada desde el aire. Un teniente rebelde expresó que dos Mustang P51, de fabricación norteamericana, y cuatro aparatos de entrenamiento AT65, equipados con bombas, atacaron la torre de transmisión.

La señora Carlita Jacques, de 25 años, declaró que estaba bañándose en su casa, cerca de la estación, cuando oyó el ruido de los motores de los aviones. "Hubo una explosión, salí del baño y hallé a mi hijito José Iván, muerto", agregó entre sollozos. Apretó contra su seno el cadáver del niño, que presentaba una herida en el pecho.

El ataque aéreo, el primero desde los días iniciales de la guerra civil, provocó una viva indignación en la zona rebelde. "Los «gringos» son responsables de ello. Declaremos la guerra a los norteamericanos", gritaba la gente.

El tercer hombre de una patrulla de los Estados Unidos huyó a pie a la zona norteamericana después de que el fuego rebelde alcanzó a sus dos compañeros y reventó los neumáticos del "jeep".

Tensión en Santo Domingo

SANTO DOMINGO, 13 (AFP). — Reinaba una particular tensión esta mañana en el campo atrincherado de los rebeldes constitucionalistas de la capital dominicana. Hacia mediodía, en la sede del Gobierno, el coronel Francisco Caamaño, celebró una conferencia telefónica con el embajador norteamericano, John Bartlow Martin, en un estado de nervios particularmente agudo, empuñando un fusil, jadeante, gritó por teléfono: "Si no da la orden a sus soldados que retrocedan, ordenaré un ataque inmediato". El diplomático norteamericano intentó, por su lado, calmar la indignación del líder rebelde. Este último acababa de inspeccionar sus instalaciones a lo largo de la avenida Duarte, cerca del puente del mismo nombre, que fue escenario de sangrientos combates al principio de la rebelión.

Según expresó, había podido comprobar que los norteamericanos violaron una vez más la línea de demarcación prosiguiendo su táctica de apoderarse poco a poco de la zona ocupada por las fuerzas "constitucionales".

Hubo choques entre rebeldes y norteamericanos

Unos momentos más tarde, Francisco Caamaño enviaba una estafeta —una mujer— al cuartel general de la OEA, en el Hotel Embajador, portadora de un mensaje en el cual el líder anunciaba que, debido a la nueva "provocación" de los soldados norteamericanos, se negaba a seguir las negociaciones con los representantes latinoamericanos y el nuncio apostólico.

Este incidente no tuvo más consecuencias una hora después de producirse, pero la tensión entre los dos campos a lo largo de la línea de alto el fuego no ha disminuído.

Opina "L'Osservatore Romano"

CIUDAD DEL VATICANO, 13 (AP). — El semanario del Vaticano —"L'Osservatore Romano" dice hoy en una editorial que la política del presidente Johnson en Santo Domingo puede resultar en una autofrustración y llevar a complicaciones en el Caribe similares a las del Vietnam.

"La situación en Santo Domingo —expresa el semanario— es incierta. Si las cosas empeoran, las consecuencias políticas y psicológicas pueden no ser pequeñas para los Estados Unidos y para su influencia, por lo menos en el mundo latinoamericano.

"La OEA se ha mostrado bastante renuente a las propuestas de Washington para una acción común. Por otra parte, la opinión pública en las repúblicas de Centro y Sud América no es muy favorable a la presencia económica y política de los Estados Unidos, al menos tal como es ahora...

"La intervención ha sido difícilmente explicada por el peligro de la infiltración comunista. Ni los Estados Unidos ni los países americanos pueden contemplar con indiferencia sucesos similares a aquéllos que determinaron la revolución cubana. El precedente de Cuba demuestra cuál fácil es llenar el vacío de una revolución nacionalista y libertaria con contenidos ideológicos, políticos y hasta militares, de muy diferente marca.

"Evidentemente la Casa Blanca no piensa permitir eso. Dejar que ocurriera lo que ocurrió en Cuba y tratar luego de buscar remedio cuando era demasiado tarde, ha llevado al presidente Johnson a actuar en forma rotunda en contra de él y de su gobierno. Esto puede provocar en las Antillas complicaciones no muy diversas a las de Vietnam".

La postergación de la conferencia de Río

WASHINGTON, 13 (AP). — El representante argentino Hugo J. Gobbi señaló a la OEA el peligro que, en opinión de su país, plantea la postergación de la conferencia interamericana.

La muerte de un argentino se confirmó

Noticias de fuente particular llegadas a nuestro diario desde la ciudad congoleña de Stanleyville dan cuenta de que ha sido oficialmente confirmada la muerte del ciudadano argentino Proverbio Elio Pompeo, ocurrida el 25 de noviembre de 1964 en la mencionada ciudad del sur del Congo.

Ya el año último, al ocurrir las masacres de Stanleyville, cuando la ciudad fue ocupada por las fuerzas rebeldes, que allí establecieron un gobierno de neto carácter extremista, las agencias cablegráficas habrían informado acerca de la presunta muerte de Pompeo, que, debido a las dificultades derivadas de la caótica situación reinante, no pudo hallar confirmación.

Las pacientes diligencias realizadas posteriormente, por directa intervención del médico argentino doctor Rodolfo J. Cavallo Serra, comisionado en el Congo por la Organización Mundial de la Salud, han llevado a verificar la exactitud de la información. El señor Pompeo, en efecto, murió, víctima de las masacres de los revoltosos, en la zona de Stanleyville ubicada sobre la orilla izquierda del río Congo, donde la misma trágica suerte hallaron, a fines de noviembre del año 1964, numerosos blancos y nativos.

Proverbio Elio Pompeo, hijo de don Proverbio Pompeo y de doña Eufemia Moreno, había nacido en Juárez, provincia de Buenos Aires, el 20 de octubre de 1915. Su último domicilio conocido en la Capital Federal era el de la calle Lavalle 2015, 3er. piso, dpto. 21.

Trabajaba, al ocurrir la insurrección de Stanleyville, en una plantación a 25 kilómetros de esa ciudad, y había llegado al Congo como empleado, contratado o enviado desde Londres. Presumiblemente emigró de la Argentina en 1940. Las autoridades de Stanleyville están ahora interesadas en ponerse en contacto con sus parientes en la Argentina.

Dr. Ignacio Barraquer

Falleció en Barcelona

BARCELONA, 13 (AP). — El famoso oculista Dr. Ignacio Barraquer, de 81 años, falleció hoy en su residencia de ésta, según anunciaron miembros de su familia.

Resultará imposible para los hacedores de la historia de la medicina, al referirse a los eminentes cultores de la clínica y de la cirugía oftalmológicas, dejar de mencionar en los lugares de privilegio al brillante especialista español doctor Ignacio Barraquer, fallecido ayer.

Su formación integral en las materias básicas de la medicina, dio una estructura y consistencia vigorosas en el campo de la oftalmología. Sus conocimientos sobre la materia, y su preocupación por mejorar las técnicas incipientes de comienzo de siglo, lo convirtieron en un prodigioso artífice. Trabajar en el minúsculo órgano de la visión, tratar las opacidades del cristalino, las hemorragias retinianas, las modificaciones internas del contenido del globo ocular, promover los injertos en la córnea, además de las otras alteraciones a que dan lugar como caja de resonancia distintas enfermedades generales crónicas o degenerativas, significaba algo más que un diagnóstico adecuado. Para Barraquer implicaba al mismo tiempo la necesidad de crear el instrumento adecuado para llegar al preciosismo de una técnica rigurosa y al mismo tiempo exacta. No creaba por crear. Lo hacía con la íntima convicción de que propendía al progreso de la ciencia oftalmológica. Es por ello que su servicio del Hospital Santa Cruz y San Pablo, de Barcelona, se convirtió pronto en la Meca de los estudiosos.

Allí eran recibidos con la generosa y tradicional hospitalidad hispánica, en la que el maestro Barraquer imponía sus lecciones y consejos, al mismo tiempo que iba formando a través de sus Joaquín y Juan Ignacio, los continuadores fieles de su obra.

Uno de los trabajos que mayor renombre dio al doctor Barraquer ha sido el relativo al tratamiento de la catarata por el procedimiento de la aspiración mediante una pequeña bomba a presión neumática, accionada por un pequeño motor eléctrico. En su servicio hospitalario consiguió darle una característica casi horaria a ese tiempo de cirugía, que permitía la intervención en serie a doce pacientes, en el término de dos horas y cuarto y que pronto adoptaron los centros especializados de muchos países del mundo.

Como publicista ha legado a la ciencia médica obras de alto valor científico. Miembro nato de numerosas academias y sociedades oftalmológicas de todo el mundo, fue recibido por universidades e instituciones dedicadas a esa especialización.

El doctor Ignacio Barraquer, como coronación de su permanente labor en favor de los enfermos, recibió recientemente del gobierno español la medalla al mérito en el trabajo. Su fallecimiento ha de repercutir hondamente en todos los centros científicos del mundo donde tuvo eco su fecunda labor, y muy especialmente en los centros latinoamericanos desde donde era notable la afluencia de especialistas a su prestigiosa clínica en Barcelona.

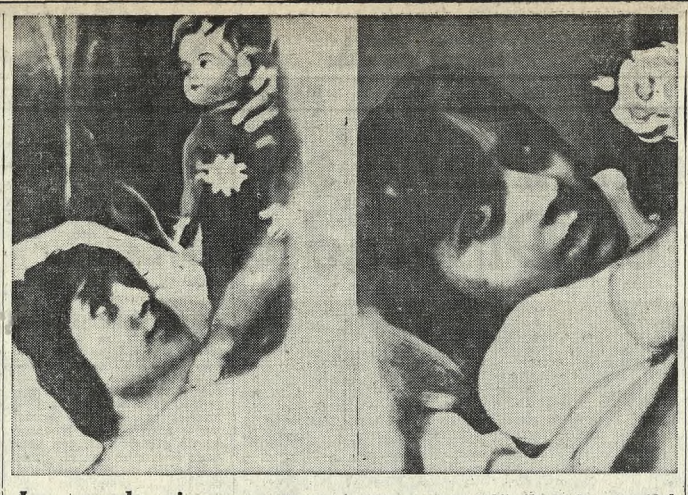

Las gemelas siamesas Giuseppina Foglia, a la derecha, y Santina, contemplan los juguetes que les obsequiaron mientras se restablecen, en su habitación de la universidad de Turín, de la operación de cinco horas que las separó. Ambas estaban unidas por las vértebras coccígeas

(Radiofoto de The Associated Press exclusiva para LA NACION)

Exito de una gestión financiera en Italia

La misión que viajó a Europa halló buena disposición en lo relativo al proyecto de El Chocón

ROMA, 13 (AP). — El jefe de una misión argentina manifestó que había encontrado gran interés en los medios industriales, financieros y gubernamentales de Italia por la realización en su país del más grande proyecto hidroeléctrico de América latina.

Conrado Storani, jefe de la misión enviada por la Dirección de Agua y Energía, de la Argentina, formuló esa declaración después de haber terminado en Roma conversaciones relativas al proyecto Chocón-Cerros Colorados, elaborado, tras tres años de trabajo, por un consorcio de firmas de Italia, Estados Unidos y Francia, Italconsul, Harsa y Sofrelec, respectivamente.

"Hemos venido en misión de sondeo después de haberse terminado prácticamente el proyecto de la gigantesca obra del Chocón", declaró Storani. "El 10 de octubre próximo vence el plazo para llamar a licitación a fin de iniciar los trabajos de esta obra cuyo presupuesto se calcula en 350 millones de dólares".

"Nos hemos entrevistado con funcionarios de la Finmecánica —empresa estatal—, Cofindustria y con el embajador Egidio Ortona, jefe de asuntos económicos del Ministerio de Relaciones Exteriores. En todas las conversaciones pudimos observar el enorme interés suscitado por el proyecto".

Storani aclaró que tenía muy fundadas esperanzas de que se creara el consorcio de empresas que facilitará el material para la gran presa —ocho turbinas de 150.000 kw cada una; 28.000 kilómetros de cable; 3.300 pilones conductores, por un total de 50.000 toneladas de peso de acero, etc.

"Claro está que a ello ayudaría mucho la intervención del Banco Mundial, con el que al concluir el viaje por Europa nos pondremos en contacto en Washington. Pero es tan necesaria esta obra —que prevé en 15 ó 20 años la irrigación de 700.000 hectáreas— que con la ayuda del Banco Mundial o sin ella la Argentina la llevará a cabo".

Storani señaló que el interés por el proyecto de realización era tan grande que había recibido una invitación de Gran Bretaña.

"Los ingenieros Alberto Grandi y Antonio Pronzato, que me acompañan, salieron hoy mismo para Milán a fin de convenir con la Italconsul ciertas estipulaciones del proyecto. Yo, por mi parte, acaso acepte la invitación británica y vaya a Londres tres días antes de ir a París y Grenoble para discutir con la Sofrelec algunos puntos del plan. Después marcharemos a Washington".

Storani dijo que la misión que preside no había venido a pedir dinero.

"Se trata de que el consorcio de empresas que deberá formarse, dada la importancia del proyecto, costee los materiales por valor de 210 millones de dólares. Los restantes 140 millones de dólares —mano de obra, cemento, etc— los costeará la Argentina. Y queremos que se nos conceda un interés y un plazo aceptables. En los primeros cinco años se prevé el funcionamiento de las primeras turbinas, al octavo las demás, para completar los 1.200.000 kwh.

"La realización del proyecto —en el que, para dar idea de su magnitud, se necesitarán seis años para llenar el embalse de 750 kilómetros cuadrados de Cerros Colorados— se autofinanciará y no constituye un desembolso considerable para el erario argentino debido a los ingentes beneficios que de esta empresa se derivarán para la economía; esto parece que lo han comprendido en Italia por el interés que hemos encontrado".

Siete países árabes han roto con Bonn

Es consecuencia directa del establecimiento de relaciones diplomáticas entre Alemania Oeste e Israel

JERUSALEN, 13 (AFP). — El establecimiento de las relaciones diplomáticas entre la República Federal Alemana y el Estado de Israel ha sido anunciado oficialmente hoy por el siguiente comunicado: "El gobierno de la República Federal Alemana, en virtud de la autorización que le ha sido dada por el presidente de la República Federal, y el gobierno de Israel, han decidido establecer relaciones diplomáticas".

Reacción de países árabes

BEIRUT, 13 (AP). — Las relaciones de Alemania Occidental con el mundo árabe se resintieron hoy debido a su decisión de establecer relaciones diplomáticas con Israel.

Siete naciones árabes rompieron relaciones diplomáticas con Bonn, o anunciaron que lo harán en represalia.

Los árabes se consideran en estado de guerra con Israel desde que fallaron en su tentativa de aplastarlo en la lucha de Palestina en 1948.

Siria, Arabia Saudita y la República Arabe Unida anunciaron rupturas con Bonn hoy. Irak y Jordania lo hicieron ayer. Mientras tanto, Kuwait dijo que abrogó el convenio para el intercambio de embajador con Alemania Occidental.

Las acciones de los árabes estaban de acuerdo con las resoluciones de la conferencia de cancilleres de la Liga Arabe en El Cairo, en marzo, que ordenaba una ruptura si Alemania reconocía a Israel. Pero no se cree que el movimiento árabe sea unánime.

Visita a Israel el Dr. Alconada Aramburú

TEL AVIV, 13 (Esp.). — Constituye una franca exteriorización de la amistad argentino-israelí la visita a Israel del ministro de Educación y Justicia de la Argentina, Dr. Carlos R. S. Alconada Aramburú y su esposa, invitados a participar en la inauguración de la "Ciudad de los Museos", en Jerusalén. El ministro argentino fue objeto de una cálida bienvenida en el aeropuerto, donde fue recibido por el señor Behor Shitrit, ministro de Policía e interino de Justicia, el viceministro de Educación y Cultura, señor Yadlin, y altos funcionarios del ministerio de Relaciones Exteriores.

El primer día de su estada en Israel, el Dr. Alconada Aramburú fue recibido por el presidente de Israel, señor Zalman Shazzar, a quien transmitió los cálidos saludos personales de su colega argentino, doctor Arturo U. Illia, que el presidente Shazar retribuyó muy complacido, formulando votos por el constante progreso y felicidad del pueblo argentino.

¿Lo recuerda?

1. — Ayer el presidente Johnson acusó a China comunista de impulsar la guerra del Vietnam en provecho propio con el fin de dominar el Asia. ¿Cuál es el órgano más alto del poder estatal de la República Popular China?

2. — Un funcionario norteamericano declaró que las grandes potencias mundiales tienen plazo sólo hasta principios de 1968 para impedir la proliferación de las armas nucleares. ¿Sabe usted, aproximadamente, cuántas experiencias fueron hechas desde la invención de la bomba atómica y hasta la prohibición de pruebas nucleares en ciertas condiciones, dispuesta en 1963?

3. — Se advierte una posible crisis en Bolivia por divergencias en las fuerzas armadas. ¿Cuándo se proclamó la independencia de ese país y cómo se llamó originariamente?

4. — Ayer se establecieron relaciones diplomáticas entre los gobiernos de Bonn y de Tel-Aviv. Antes de su independencia, Israel estaba bajo mandato británico. ¿Cuándo se concedió ese mandato y por medio de qué organismo?

5. — En la inauguración de la temporada el Mozarteum concretó un concierto con páginas —entre otros— de F. Couperin. ¿Qué obra importantísima desde el punto de vista pedagógico dejó el músico francés?

6. — Prosigue el Festival de Cannes. Corrientemente se considera al de Venecia como el primero en el mundo cinematográfico. Tal es el criterio imperante en competencias como las actuales. Sin embargo existieron otros y uno muy anterior al que concurrieron varios países. ¿Cuál fue?

* * *

Si Ud. no recuerda cuáles son las respuestas correctas a las preguntas que anteceden, véalas en la página 16, 6a. columna

El fin de la 2a. guerra (V)

Doenitz intenta dividir, pero debe rendirse sin condiciones

Pese a la esperada caída del Reich, pese a la documentación gráfica de la Cancillería literalmente hecha añicos, la noticia de la muerte de Hitler causó estupor primero y luego incredulidad. Y no solamente en Alemania, sino en el mundo entero. El mito había echado tan sólidas raíces en las conciencias, que la desaparición física del Superhombre resultaba poco menos que inconcebible. Las dudas se prolongaron durante años. Un fantasma —hasta no hace tanto tiempo— rondó los lugares más extraños, sin excluir las playas del sur argentino. A 20 de distancia, esta consideración puede explicar en cierto modo, aunque sin justificarla, la psicosis que sumió a un pueblo entero en un interminable sueño fanático. Hitler se había convertido en uno de esos héroes de las historietas en serie; no podía morir. Se había cambiado de capítulo; el final del anterior dejaba prever lo peor; el héroe yacía amarrado de pies y manos a los rieles, mientras el tren devoraba, rugiente, los últimos metros que lo separaban de la presa indefensa. El "continuará" dejaba la acción abierta a la imposible esperanza.

Pero estamos, en ceñido resumen, historiando los días que precedieron la rendición incondicional. Doenitz toma, pues, el timón cuando el barco hace agua. El soldado acepta por disciplina la herencia desesperada. Y su "gobierno" —él mismo comillará su misión de aquellos días— se contenta con salvar a quien pudiera ser salvado. Su primera proclama lo dice claramente con las siguientes palabras: "Mi deber primordial es proteger a mis compatriotas contra su aniquilamiento por los bolcheviques. La lucha militar proseguirá únicamente con ese fin. En la medida en que británicos y norteamericanos entorpezcan la ejecución de esta misión y mientras lo hagan, continuaremos a batirnos frente a ellos". El documento concluye con una idea que no encuentra únicamente oídos sordos. La expresa sin eufemismos: "A partir de este instante ya no combaten más por su propio país, sino para la extensión del comunismo en Europa".

Introducir una cuña en el frente añadió es ahora, en lo político, la última maniobra ofensiva del Reich agonizante. Los 5 primeros días de mayo —que son también los últimos de la guerra— pueden por lo tanto considerarse desde dos puntos de vista: el militar y el diplomático. La información militar que se comunica entonces al mundo alimenta el 80 por ciento de las crónicas. Las operaciones, movimientos, ataques aéreos y ocupación de ciudades son lo visible, lo que se sabe. Aún el público ignora que la lucha, aunque no simulada, se hizo ahorrativa y tiende al logro de posiciones ventajosas para la inmovilización del frente en el momento del cese del fuego. Los rusos —los propios occidentales habrán de admitir que las áreas de influencia asignadas fueron respetadas— intentan evitar la despoblación y la "tierra arrasada" de las zonas que van ocupando. Los alemanes hacen lo imposible para "vaciar" la parte oriental y poder capitular ante los occidentales. Estos, por su parte, no parecen estar muy de acuerdo.

Se comportan de manera distinta ante los alemanes. Doenitz piensa que la rendición incondicional puede ser convertida en una rendición general; hasta cree posible la rendición por sectores. La intenta. Para un mandato que sabe muy breve, dispone un gabinete; éste también ha sido constituído "in articulo mortis" por Hitler. Lo integran Goebbels, Bormann y Seyss-Inquart. Esta parte del testamento no agradó a Doenitz, que prefirió rodearse de hombres menos "marcados", como Lüdde-Neurath, que lo secundó fielmente en esos días. El nuevo canciller hubiese querido tener como ministro de Relaciones Exteriores a von Neurath. Trató de encontrarlo sin éxito. Declinó, mientras tanto, un ofrecimiento de von Ribbentrop. Finalmente, halló al hombre idóneo para negociar con los ingleses: el almirante von Friedeburg. Este tomó contacto con Montgomery y ofreció capitular militarmente en el Norte. El jefe inglés no dijo no. Ese mismo día anunciaba Kesselring que había respaldado con su nombre la rendición, en el Sur, de los efectivos de Vietinghoff. El 4, el mediador sueco, conde Schwerin-Krosigk, es informado de lo sucedido. Se discute la inclusión de Holanda y Dinamarca en la zona norte. La aviación británica suspende sus vuelos. La condición de los ingleses es que la flota sea entregada intacta. Se deja sin efecto una orden previa para destruirla. Esta, no obstante, se cumple en parte.

Con Eisenhower el encargado de entablar conversaciones es el general Kinzel. Eisenhower se niega a todo avenimiento; capitulación incondicional. Impone, inclusive para firmar, el plazo del 6 de mayo; amenaza con no dejar a un solo alemán buscar refugio en su sector. Al atardecer del 6 Doenitz llama por teléfono a Jodl. Este firma en Reims, en una escuelita, a las 2.41 del 7. Al día siguiente, a pedido de los rusos, la ceremonia se repite en Berlín. Keitel se rinde ante Zhukov. El cese del fuego entrará en vigor a la hora 0 del 9 de mayo.

Terminó, en Europa, la segunda guerra mundial.

Una advertencia al gobierno de Hanoi formuló la Casa Blanca

Johnson expuso los planes para frustrar a Pekín

WASHINGTON, 13 (AP). — El presidente Johnson acusó hoy a China comunista de fomentar la guerra en el Vietnam, en beneficio propio —"dominación de toda el Asia"—, cueste lo que cueste a sus aliados, y sugirió la perspectiva de ayuda norteamericana al Vietnam del Norte, si Hanoi demuestra interés por la paz. En un discurso dedicado principalmente a la continuación de la ayuda económica a Vietnam del Sur, el mandatario trató públicamente de inducir a Hanoi a considerar que sus intereses supremos difieren de los de China comunista.

"La tercera fase de la guerra en el Vietnam; instaurar una vida económica mejor para los vietnamitas" es el título del discurso presidencial difundido a todo el país desde la Casa Blanca, en el curso de una reunión con caricaturistas periodísticos. Johnson describió el conflicto armado como la primera fase de la guerra, y dijo que los vietnamitas del Norte "van comprendiendo lentamente" que los Estados Unidos emplearán recursos militares ilimitados para impedir la conquista por la fuerza.

Fue al mencionar la segunda fase —"la búsqueda de una solución pacífica"—, cuando el presidente se ocupó de China y lo que los estrategos norteamericanos creen que es el histórico temor vietnamita de su gigantesco vecino del Norte. Manifestó: "Sabemos, como nuestros adversarios también deben saberlo, que no hay simple solución militar a la vista para ninguno de los bandos. Estamos dispuestos a iniciar conversaciones incondicionales. La mayoría de las naciones no comunistas del mundo está en favor de tales conversaciones".

Al reiterar su ofrecimiento de iniciar discusiones sin requisitos previos para poner fin a la guerra en el Vietnam, expresó que "esto tendría en cuenta claramente los intereses de Vietnam del Norte". Señaló que "China comunista desea aparentemente que la guerra continúe, cueste lo que cueste a sus aliados", y prosiguió: "Su objetivo no es meramente el Vietnam del Sur. Es la misma Asia. Su fin no es la materialización del nacionalismo vietnamita. Es lesionar y desacreditar la capacidad de los Estados Unidos para impedir la dominación china sobre toda el Asia. En eso nunca habrá de tener éxito".

Johnson comenzó su alocución diciendo que "la guerra en el Vietnam tiene muchos aspectos', el primero de los cuales es el conflicto armado, el terrorismo y la batalla. Al respecto agregó: "Los comunistas del Vietnam están comprendiendo lentamente lo que una vez no quisieron creer: que combinamos una paciencia ilimitada con recursos ilimitados en la persecución de objetivos inalterables. No abandonaremos nuestros compromisos con Vietnam del Sur".

El segundo aspecto de la guerra, afirmó, es la búsqueda de una solución pacífica. "Sabemos como lo deben saber nuestros adversarios, que no está a la vista una solución puramente militar para ninguno de los dos bandos. Estamos dispuestos para emprender discusiones incondicionales". Indicó que "el tercer aspecto de la guerra en el Vietnam es a la vez el más trágico y el más prometedor". Dijo que representa la necesidad humana y los esfuerzos por desarrollar la economía vietnamita. "La gente debe luchar por algo. El pueblo del Vietnam del Sur debe saber que luego de la larga y brutal jornada a través del oscuro túnel del conflicto, se vislumbra la luz de una vida más feliz. Sólo si esto es así se puede esperar que mantengan la voluntad para una pugna continuada", afirmó.

Una vez más, recalcó que los Estados Unidos estarían dispuestos a extender sus programas de ayuda a Vietnam del Norte una vez que se lograra la paz. Cuando impere la paz, dijo, "tal vez podamos compartir esa grata tarea con todo el pueblo del Vietnam, tanto del Norte como del Sur".

Anunció también que su país "está ahora dispuesto a participar y apoyar a un banco asiático de desarrollo, con el fin de coadyuvar en la financiación del progreso económico de Asia". Agregó que "refirmo nuestro deseo de unirnos a todo otro país industrializado —incluyo a la Unión Soviética— para colaborar en este magno proyecto asiático". También informó que "se han hecho rápidos progresos" para poner en operación su propuesta de abril para realizar "un gran esfuerzo cooperativo de desarrollo destinado al sudeste de Asia". No dio detalles al respecto.

Desde 1954, prosiguió diciendo, los Estados Unidos han gastado más de 2000 millones de dólares en ayuda económica para el Vietnam del Sur. "A pesar de los estragos de la guerra, hemos realizado sólidos progresos. Nos hemos concentrado en la alimentación, sanidad, educación, vivienda e industria". Durante esos años, el Vietnam Meridional ha doblado su producción de arroz y duplicado con creces la cría de ganado porcino.

En la parte final de su discurso, Johnson expresó que "los terroristas comunistas han hecho de los programas de ayuda sus objetivos especiales. Estaciones agrícolas han sido destruídas y centros médicos incendiados. Más de 100 vietnameses dedicados a la lucha contra la malaria fueron muertos o desaparecieron. Nuestros propios funcionarios de ayuda han sido heridos, muertos o secuestrados. Estos no son accidentes de la guerra sino parte de una campaña deliberada".

Hay divergencias en el ejército de Bolivia

LA PAZ, 13 (AP). — Graves problemas económico-sociales y acentuados signos de divergencias en el seno de las fuerzas armadas están colocando a la Junta Militar de Gobierno al borde de una crisis que podría derivar inclusive en cambios políticos. Organismos sindicales mineros, fabriles y del magisterio suscribieron ayer un pacto "con el fin de hacer posible una huelga general conjunta", en tanto se producían prolongadas reuniones de militantes en las que, según fuentes informadas, estaba considerándose la reposición del comandante en jefe de las fuerzas armadas, general Alfredo Ovando, como copresidente de la Junta Militar, y también la formación de un nuevo gabinete integrado por algunos civiles.

Por su parte, el Gobierno mantenía desde el viernes bajo estrecha vigilancia al ex vicepresidente y líder minero Juan Lechín, según denunciaron dirigentes del Partido Revolucionario de Izquierda Nacionalista (PRIN), del cual aquél es jefe. Con el pretexto de una denuncia de doble nacionalidad chileno-boliviana, hecha el mes último contra Lechín por "El Diario Ilustrado", de Santiago (Chile), el gobierno inició una acción policial contra ese dirigente político, que es ahora uno de los opositores más encarnizados de la Junta.

A pesar de la desmentida del presidente de la Junta, general René Barrientos, y de algunos jefes militares, existen indudables signos en opinión de muchos observadores de que las fuerzas armadas están divididas con respecto a recientes medidas gubernamentales, entre ellas el aplazamiento indefinido de las elecciones y el bloqueo campesino a las ciudades, la semana anterior.

Parlamentarios de la Argentina visitan Uruguay

MONTEVIDEO, 13 (Especial). — Una delegación de parlamentarios argentinos visitó esta capital y continuó viaje hacia Punta del Este esta tarde, luego de participar en una serie de actos de recepción oficial. Es cometido fundamental de la visita invitar al Uruguay a concurrir a la Cuarta Conferencia Interparlamentaria Regional, por realizarse en agosto próximo en Buenos Aires, y a ingresar en la Unión Interparlamentaria Mundial.

La delegación visitante está integrada por senadores y diputados de distintos sectores "unidos en el trabajo del Congreso Argentino con espíritu de colaboración y unidad dentro de un ánimo de superación y concordia", como se expresó al comentarse la actual situación argentina.

Los parlamentarios argentinos, senadores doctor Rubén Blanco, Aldo Cantoni y Miguel Salmén y diputados doctor José Armando Caro, doctor Luis Osvaldo Arias, doctor Luis Agustín León, doctor Camilo Muniagurria y doctor Teodoro Pizarro fueron recibidos por el ministro de Relaciones Exteriores, don Luis Vidal Zaglio, antes de partir para Punta del Este.

VUELOS CADA VEZ MAS DIRECTOS

VIAJES CADA VEZ MAS RAPIDOS

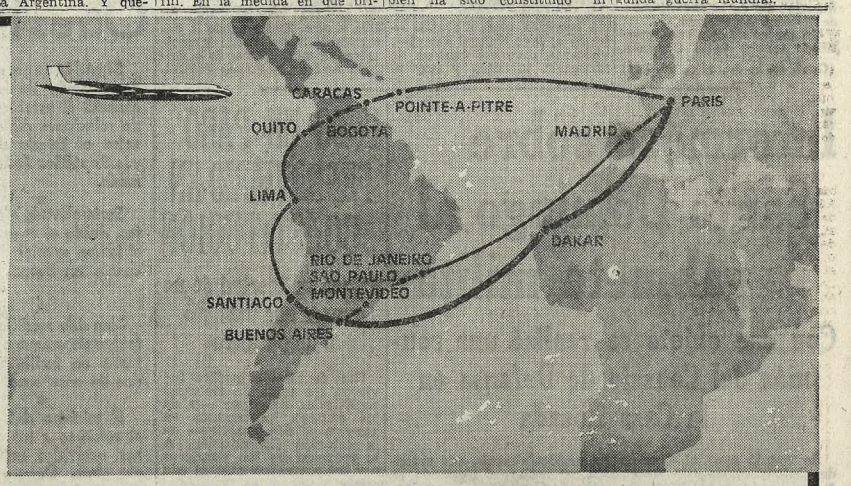

Ahorro de tiempo, confort superior...
Elija para viajar a Europa
"LA CROIX DU SUD"

Los cuadrirreactores Boeing 707-320B, de un radio de acción de 10.000 Kms., que multiplican los vuelos intercontinentales directos, aumentan el placer de su viaje exquisitamente completado con el servicio ofrecido a bordo, de acuerdo al buen gusto y la cortesía que hacen el renombre de Air France.

TODOS LOS VIERNES: París, a 13.35 horas de vuelo, con una sola escala: Dakar.
TODOS LOS MIERCOLES: Madrid, vía Río de Janeiro, sin escalas.

AIR FRANCE
LA RED MAS EXTENSA DEL MUNDO
à Votre Service

INFORMES Y RESERVAS: AIR FRANCE, FLORIDA 894 • TEL. 32-7331/35 • 32-7360/68/69 • 32-7340/49 O EN SU AGENCIA DE VIAJES "I A T A"

Investigación judicial por los episodios del Congreso

Al referirse a los desórdenes de anteanoche, el Dr. Palmero dijo que el Gobierno adoptará las medidas pertinentes para impedir su repetición. Se emitió un comunicado sobre los sucesos

Inmediata repercusión tuvieron los lamentables episodios suscitados anteanoche con motivo del acto que organizaron en la Plaza del Congreso la Confederación General del Trabajo y diversas entidades estudiantiles para fijar su posición ante los acontecimientos de la República Dominicana. El ministro del Interior, doctor Juan S. Palmero, expresó que los hechos produjéronse con motivo del enfrentamiento "de sectores que quisieron adueñarse, en cierto modo, del acto". Añadió que la policía "actuó para el mantenimiento del orden" y que el Estado arbitrará los recursos para que no se sucedan incidencias de esa naturaleza. Asimismo, manifestó que la Justicia investiga los sucesos.

Posteriormente el ministerio del Interior dio un comunicado en el cual se repudian los atentados cometidos y se afirma "la decisión de seguir cumpliendo con el inexcusable deber de custodiar la vida y bienes de todos los habitantes".

Por su aprte, la policía informó que se hallan 8 personas heridas y 15 detenidas. Asimismo, las del rector de la Universidad de Buenos Aires y de la Confederación General del Trabajo constituyeron algunas de las numerosas expresiones que se conocieron ayer sobre los episodios.

Palabras del Dr. Palmero

"Es doloroso que se haya llegado a ese saldo, con juventud que rinde sus vidas, acontecimientos que somos los primeros en lamentar", dijo ayer por la mañana el ministro del Interior con referencia a los hechos sobrevenidos anteanoche, al término de la concentración efectuada en la zona de Congreso.

Acababa de consultarse al doctor Juan S. Palmero —que se retiraba del despacho presidencial— sobre si tenía alguna novedad con respecto a los hechos.

El titular del Interior respondió: "Ustedes ya los conocen por la información que suministra la prensa de hoy, que da una impresión más o menos exacta de los episodios. Por eso no creo que tenga que agregar nada al respecto. El procedimiento está a cargo del juez federal doctor Luis María Rodríguez, y se están investigando el origen de los hechos y sus causas, que evidentemente obedecen a enfrentamientos de sectores que quisieron adueñarse, en cierto modo, del acto.

"Son sectores de extrema izquierda y derecha —agregó—, comunistas, juventud revolucionaria peronista, grupos de Tacuara, y repito que no es una novedad lo que estoy diciendo, porque la prensa, en general, coincide en que ha sido un enfrentamiento entre estos sectores."

"La policía actuó para mantener el orden"

Quiso saberse después la cantidad de heridos y si, acaso, había más muertos. El ministro contestó: "Hasta este momento hay un solo muerto; heridos, 10 o 12, sin gravedad, que se están recuperando. Hay solamente uno, que se asiste en el Hospital Militar, con fractura de cráneo". Informó, además, que hay varios detenidos.

La conversación continuó así:

—¿Cómo se explica la pasividad de la fuerza policial ante los episodios registrados?

—No participo de su idea. La policía no ha observado pasividad, sino que ha actuado para el mantenimiento del orden, a punto tal que, habiendo sido agredida con bombas Molotov, tuvo que reaccionar frente a los ataques de ciertos sectores de la manifestación, haciendo uso solamente de gases.

—¿El Estado arbitrará algún recurso para que no se repitan estos incidentes?

—Desde luego; tomaremos las medidas que correspondan.

—¿No se piensa adoptar alguna medida con respecto a los grupos comunistas?

—Son responsables los dos grupos, de manera que, ante la ley, las medidas las tomará el juez, ya no como agrupaciones, sino por los autores, que deberán responder sobre cada uno de sus actos.

En la madrugada anterior

El ministro del Interior se había constituido ya antes —a las 2.35 de ayer— en su despacho de la Casa de Gobierno, con el objeto de solicitar los últimos detalles de los acontecimientos ocurridos en la zona del Congreso. En tales circunstancias había declarado: "Lamento muchísimo los episodios, que son consecuencia —de estar a las primeras informaciones— de grupos de choque, que se enfrentaron violentamente dentro de la concentración. Se han dado precisas instrucciones para que se proceda exhaustivamente a investigar los hechos, a fin de responsabilizar a los culpables."

Comunicado oficial

Poco después de las 23 el Ministerio del Interior dio a conocer un comunicado cuyo texto se transcribe a continuación:

"Ante los sucesos ocurridos en el día de ayer, donde algunos grupos demostraron total incapacidad para gozar en orden de los derechos y libertades que este gobierno ha recuperado para la ciudadanía y está dispuesto a preservar, el Ministerio del Interior expresa su condenación a la violencia, cualquiera sea su origen, y su repudio por los atentados cometidos para cuyo esclarecimiento agotará la investigación pertinente a fin de que se apliquen las conducentes sanciones a los responsables, afirmando su decisión de seguir cumpliendo con el inexcusable deber de custodiar la vida y los bienes de todos los habitantes, asegurando la tranquilidad y el respeto a las leyes y protegiendo a los ciudadanos en el libre ejercicio de los derechos fundamentales consagrados por la Constitución.

"El Gobierno lamenta el episodio, que no podrá repetirse, y reitera su profundo sentimiento de pesar ante el penoso fallecimiento de un joven estudiante, a cuya familia ha hecho llegar la expresión de sus condolencias.

"Estamos dispuestos a mantener nuestras normas de respeto para la convivencia americana. Pero comencemos por dar el ejemplo nosotros, y si luchamos por la paz, la libertad, la justicia y la democracia, defendamos y afiancemos estas normas en nuestra propia patria para tener derecho a exigirlas para los otros pueblos".

Heridos y detenidos

La jefatura de la Policía Federal dio a conocer un panorama acerca de los heridos y detenidos por los desmanes del miércoles por la noche en las inmediaciones de la Plaza del Congreso y en la zona céntrica. Los detenidos, que se encuentran alojados en las comisarías 3a. y 6a., entre quienes se hallan menores, como los heridos que están internados en la Asistencia Pública y en los hospitales Ramos Mejía y de Clínicas, han sido afectados al sumario iniciado por las autoridades de la comisaría 6a. por el homicidio del estudiante Horacio Dante Grimbaug, argentino, de 18 años, domiciliado en Lavalleja Nº 292.

En la Asistencia Pública se encuentran internados Daniel Manso, argentino, de 18 años, soltero, estudiante, domiciliado en Fraga 1438; Andrés Leiva, argentino, de 39, soltero, obrero metalúrgico, Liniers 1671, de Bernal; Oscar Takashi, argentino, de 25, soltero, empleado, Hipólito Yrigoyen 3578; Valentín Scheter, argentino, de 28, soltero, Amberes 729, y Armando Ostaszckicz, argentino, de 25, soltero, empleado, Hipólito Yrigoyen 3578.

Asimismo, fueron curados en el mismo establecimiento y luego alojados en la comisaría 6a. Alberto Sotele, argentino, de 18 años, soltero, domiciliado en General Pinto 1716, de San Fernando; Abel Wylonczny, polaco, de 58, casado, carpintero, Guardia Vieja 1858, de Hurlingham; Darío Miguel Caporaletti, argentino, de 30, soltero, obrero ferroviario, Zapiola 4831, de José C. Paz; Luis Tenser, argentino, de 50, soltero, empleado, Guido 319, de Quilmes; Roberto Villa, argentino, de 22, soltero, empleado, avenida General Mosconi 2251; Carlos Alberto Geray, argentino, de 17, soltero, estudiante, Baltar 348, de Ciudadela, y Julio Angel Cópoda, argentino, de 25, soltero, Muñiz 362, de Ciudadela.

En el hospital Ramos Mejía fueron internados Héctor Lorenzo Gatica, argentino, de 21 años, soldado conscripto perteneciente al Liceo Militar General San Martín, quien fue trasladado al Hospital Militar para operarlo de una fractura craneana, y Claudio Miguel Jean Maire, argentino, de 20, soltero, estudiante, Cangallo 2630.

En el Hospital Nacional de Clínicas se encuentra solamente Hugo Néstor Burovich, argentino, de 26, soltero, Humahuaca 4022, quien tiene una herida de bala en la pierna derecha.

Todos los nombrados están, en calidad de detenidos, a disposición de las autoridades de la comisaría, en cuya jurisdicción ocurrieron los hechos de la plaza del Congreso, por el homicidio del joven estudiante.

En la comisaría 3a. se encuentran varias personas, entre quienes hay dos menores, arrestados durante los disturbios en las inmediaciones de la plaza de la República y de la avenida Corrientes. Todos ellos están afectados a un expediente por desorden e infracción al edicto de reuniones públicas. La nómina es la siguiente: Ricardo Luis Guadalupi, argentino, de 32 años, soltero; María Juana Marino, argentina, de 41, soltera; José Luis Cuevas, argentino, de 34, soltero; Rodolfo Antonio Méredez, argentino, de 21, soltero; Agustín Saías, argentino, de 21, soltero, y Justo Alberto Mieres, argentino, de 22, soltero, y los menores María del Carmen Russo Mangano, argentina, de 17, y Carlos Montila, argentino, de 15 años.

Comercios dañados

Los bienes dañados por los manifestantes, según la información policial, son el pedestal de la empresa Coca Cola S. A., en la plaza de la República; la heladería Vesubio, de Corrientes 1221; peluquería, de Corrientes 1221; los cines Broadway y Libertador, situados en la misma avenida, al 1155 y 1334, respectivamente; restaurante Tio Tom, Corrientes 1331, y el colectivo interno 5 de la línea 39, patente 38.922, perteneciente a Arnaldo López.

Telegrama del jefe de policía a los cuerpos

El inspector general Nicolás José Rodríguez, jefe de la Policía Federal, dirigió ayer un telegrama de felicitación a los cuerpos que actuaron con motivo de los desórdenes callejeros.

Además de los cuerpos Guardia de Infantería, Montada y Tránsito, la misma llegó al personal de Seguridad de las comisarías en cuyas jurisdicciones se desarrollaron los hechos.

El telegrama dice textualmente:

"La jornada del día 12 del actual ha exigido de las fuerzas policiales comprometidas en el dispositivo de seguridad implantado en la plaza del Congreso una improba labor para asegurar el orden público. La posibilidad de extensión de los graves sucesos que en ese marco se produjeron demandó una vez más su labor y espíritu de sacrificio; sólo merced a la serenidad y eficiencia, coordinación y firmeza puestas en juego logró reducirse a la mínima expresión posible la lucha suscitada entre grupos antagónicos empecinados en acciones que pudieron tener derivaciones imprevisibles. A la cotidiana satisfacción del deber cumplido debe agregarse la que resulta de una jornada con tan señalada característica, que compromete las más serias felicitaciones."

Del rector de la Universidad

El rector de la Universidad de Buenos Aires, ingeniero Hilario Fernández Long, dictó una resolución, por la cual expresa "su dolor e indignación por el atentado criminal perpetrado por grupos armados, que llevó al sacrificio de la vida de un joven estudiante y puso en peligro inminente la de otros", e invita a los decanos a suspender las actividades docentes durante la mañana de hoy "para facilitar la concurrencia de profesores y estudiantes al sepelio".

Comunicado de la C.G.T.

Dio a conocer ayer la CGT, mediante un comunicado, su "más enérgica condena" por los hechos producidos durante el acto que, organizado por la central obrera, juntamente con centros estudiantiles y juventudes pertenecientes a diversas agrupaciones políticas, se realizó el miércoles por la noche en la Plaza del Congreso.

Al repudiar la agresión de que fue víctima el estudiante Horacio Daniel Grinmbaug, que le causó la muerte, la CGT manifiesta que "no es ésta la primera vez que los pronunciamientos populares son provocados por los que aprovechan de lo popular y de la democracia en estos actos para intentar amedrentar a los que, con el pecho al descubierto, defienden principios y doctrinas como las que se vindicaban en esta oportunidad".

Ecos en la UCRP

Un comunicado que firman los señores Víctor A. Demartino, Alberto Luján Assisa, Eduardo Ghidoli y Osvaldo Lanari expresa que "el Movimiento Juvenil de Agitación y Lucha, de la Unión Cívica Radical del Pueblo desmiente categóricamente su adhesión al acto que, organizado por la CGT, organismos intercentros y Partido Comunista, se realizó en la plaza del Congreso". Manifiesta luego la declaración que "quienes con su presencia intentaron representarlo lo hicieron en una actitud personal e inconsulta, que la gran mayoría de los integrantes de este movimiento repudia y condena".

Por su parte, la juventud unionista del radicalismo del Pueblo de la sección 5a. ha solicitado la inmediata separación de las filas partidarias de los miembros del Movimiento de Agitación y Lucha", por haber presentado oradores en el acto realizado en el Congreso, por grupos agitadores de filiación comunista y peronista, en señal de repudio a la actitud asumida por el gobierno argentino en el caso de Santo Domingo, y en particular sobre la persona del canciller, doctor Zavala Ortiz".

Del Frente Democrático Revolucionario

El Frente Democrático Revolucionario dio una declaración, firmada por el señor Luis F. Monetta, que expresa textualmente:

"Los hechos sucedidos frente al Congreso eran de esperar, ante el resultado de los dos actos anteriores, realizados en el mismo lugar hace pocos días. Grupos reaccionarios que actúan en el país, organizados por terroristas y delincuentes, cumplen un plan premeditado contra los intereses de la nación. No son ajenos a todo lo que sucede los peronistas, comunistas y los falsos «nacionalistas», elementos éstos que deben ser proscriptos de la vida ciudadana argentina. El gobierno presidido por el doctor Illia, con su tolerancia, sigue complicando la existencia del pueblo, que vive lleno de problemas, sin encontrar la tranquilidad necesaria en estos momentos de incertidumbre.

"El Frente Democrático Revolucionario lamenta la muerte de un ciudadano en la refriega de los antipatria y advierte a las autoridades que éste es el principio del gran desastre nacional, si no se toman las medidas enérgicas para evitarlos. Para ello pedimos la inmediata intervención de la Confederación General del Trabajo y la clausura de los locales de los grupos Tacuara, Guardia Restauradora Nacionalista y la Alianza Libertadora Nacionalista, así como también el retiro de la personería política al Partido Comunista."

Entidades judías

Con motivo de los hechos ocurridos durante el acto frente al Congreso, la Federación de Entidades Culturales Judías en la Argentina emitió una declaración, en la que acusa a los grupos Tacuara y Guardia Restauradora Nacionalista de los sucesos que costaron la vida a un joven.

Refuerzos policiales

ROSARIO. — Buscando con ello frustrar todo intento de alterar el orden y frenar las manifestaciones callejeras, la policía dispuso ayer en la zona céntrica una vigilancia extraordinaria, que abarcó varias cuadras. Desde temprano se adoptó tal medida de previsión y se pidió al comercio que bajara las persianas metálicas a la hora del cierre. Los efectivos policiales de guardia en jefatura se vieron aumentados con elementos de otras comisarías.

Las autoridades habían acordado permiso para un mitin de la Federación Universitaria del Litoral, para pedir una definición del gobierno en el problema dominicano, acto que se realizó en plaza Pringles, y se temió que a su término los estudiantes, como lo hicieron días atrás, organizaran una manifestación y cometieran desmanes.

El acto fue rigurosamente controlado por la policía y no contó con la cantidad de personas que sus organizadores habían calculado. A su término la vigilancia policial impidió todo desorden.

El cardenal estuvo en la Casa Rosada

Por temas vinculados con el ejercicio de su cargo de vicario castrense —respondió—, visitó al ministro de Defensa Nacional el cardenal Antonio Caggiano. La plática fue breve: tan sólo 7 minutos, a contar de las 18.10.

El arzobispo de Buenos Aires y primado de la Argentina —súpose, después, por boca del doctor Leopoldo Suárez— le había entregado una invitación que formula la Iglesia Católica de España a personal militar de nuestro país con el objeto de que participe en la peregrinación que se efectuará el 25 de julio —en la Madre Patria— en honor de Santiago Apóstol.

Fue visitado por diplomáticos un frigorífico

Representantes diplomáticos de 14 países visitaron ayer, acompañados por funcionarios de nuestra Cancillería, el frigorífico La Negra, que la Corporación Argentina de Productores de Carnes posee en Avellaneda.

Los visitantes se interiorizaron de las distintas actividades que se cumplen en la planta y luego fueron agasajados con un almuerzo del que participaron representantes de las diversas entidades agropecuarias y numerosos invitados especiales.

A los postres, el presidente de la CAP, Dr. Nicolás Lozano, agradeció la presencia de los diplomáticos,

Luego, habló el jefe de gabinete del Ministerio de Relaciones Exteriores, Dr. Carlos Becerra, y, finalmente, en nombre de los visitantes extranjeros, lo hizo el embajador de Guatemala, Dr. Luis Coronado Lira.

Nuevos casos de intoxicación en La Plata

LA PLATA. — Un vespertino local, difundió ayer una noticia según la cual, ocho personas internadas en un sanatorio privado de esta ciudad, sufrieron una intoxicación con empanadas preparadas con relleno envasado en latas. Indica la publicación que el hecho no tuvo ninguna consecuencia. Las autoridades sanitarias, al ser consultadas sobre el particular, señalaron que no habían recibido denuncia alguna en ese sentido.

El caso de botulismo

Respecto del caso de botulismo registrado en esta ciudad, cabe informar que personal de la comisaría sexta, procedió a retirar los envases de espinacas del comercio en que esa mercadería fue adquirida por las víctimas.

En cuanto al estado del señor Roberto José Di Lorenzo, se indicó al cierre de esta edición, que permanece "estacionario", en tanto que su esposa, Mirta López Osornio de Di Lorenzo, se hallaría fuera de peligro.

Numerosas entidades se pronunciaron sobre la crisis en el Caribe

Con tal motivo han emitido declaraciones para expresar su posición ante los sucesos ocurridos en la República Dominicana

Numerosas entidades continúan pronunciándose, en uno u otro sentido, frente a los sucesos ocurridos en la República Dominicana.

A continuación se consignan las declaraciones que se nos han hecho llegar.

Formuló la SADE una declaración

La Sociedad Argentina de Escritores ha formulado la siguiente declaración:

"La comisión directiva de la SADE manifiesta su solidaridad con el pueblo dominicano, avasallado en su soberanía por el reciente desembarco de tropas norteamericanas. Consecuentes con la tradicional política argentina, que puede resumirse con las palabras de Irigoyen: "Los hombres deben ser sagrados para los hombres y los pueblos para los pueblos", defiende el derecho de soberanía de una nación hermana y el principio de no intervención en sus asuntos internos, instituido por la Organización de Estados Americanos y los acuerdos continentales. La evidente desproporción entre las potencialidades de agredido y agresor hace aún más dolorosa la intromisión, que quiebra la línea política de Franklin D. Roosevet y John F. Kennedy, retrotrayéndonos a la época de la incomprensión para la América latina y las continuas intervenciones armadas. Los escritores argentinos participan de la opinión general favorable al inmediato retiro de las fuerzas norteamericanas en Santo Domingo y al restablecimiento de la paz, único camino hacia el afianzamiento de la libertad y la democracia en la América latina".

Mensaje al coronel Caamaño

Un grupo de ciudadanos se ha dirigido al coronel Caamaño para expresarle en un mensaje que repudian la intromisión norteamericana en Santo Domingo. Manifiestan, también, que se pronucian contra la violación de la soberanía y están en favor de la autodeterminación del pueblo dominicano.

Suscriben la comunicación el capitán de navío (R.) Ricardo Anzorena, el doctor Rodolfo Bledel, el doctor Alberto Candioti, el doctor Jorge Farías Gómez, D. Alfredo R. Fernández, el ingeniero Juan R. Gandolfo, los doctores Alejandro Maroque, Julio Notta, Adolfo Silenzi de Stagni y Sabatino Antonio Forino y los señores Rafael Farfán Arosemena y Rafael Cornet.

El Senado bonaerense

LA PLATA. — La Cámara de Senadores trató sobre tablas un proyecto de repudio por la intervención de tropas norteamericanas en Santo Domingo, que presentó el señor Berner (MID).

Se agregaron otros proyectos, en el fondo coincidentes, de los sectores de la UCRP y de Unión Popular, que fueron fundamentados por los señores Alejandro Romero (U. Popular) y Rey (UCRP). Varios legisladores propusieron, sin éxito, que los proyectos pasaran a estudio de comisión para obtener su unificación y, finalmente, el señor Fulgencio Romero (UCRP) hizo moción de pasar a cuarto intermedio para producir un acuerdo que permitiera la presentación de un proyecto pasible de ser votado por unanimidad.

Al reanudarse las deliberaciones el cuerpo aprobó la siguiente declaración:

"1º — Que condena la intromisión de las fuerzas armadas norteamericanas en la hermana República Dominicana y requiere el inmediato retiro de toda fuerza extranjera en dicha tierra. 2º — Que repudia todas las formas de intromisión foránea en la vida de los pueblos contraria al ordenamiento jurídico internacional. 3º — Que reafirma el principio de la no intervención y el derecho a la autodeterminación de los pueblos que tradicionalmente ha sostenido nuestro país. 4º — Que anhela que la República Argentina no envíe fuerzas armadas a la República Dominicana."

En la votación se abstuvo el Sr. Palmeiro Vidal (UDELPA). El representante del socialismo democrático se hallaba ausente.

En Bahía Blanca

BAHIA BLANCA. — Repercutió en el Concejo Deliberante la situación de la República Dominicana. Por 15 votos en favor y cuatro abstenciones el cuerpo aprobó una declaración, en la que "se repudia enérgicamente la invasión de los Estados Unidos a la República Dominicana".

Las abstenciones correspondieron a los representantes de la Unión Vecinal, partido que ha señalado su propósito de no inmiscuirse en problemas que —en su opinión— escapan de la esfera comunal.

En general, los distintos bloques coincidieron en sus apreciaciones, con excepción del representante de UDELPA, Dr. Juan B. Montero, que señaló que "debe dejarse en claro que cuando invocamos la defensa de la libre determinación de los pueblos, debe hacerse con extensión". Agregó que "los Estados Unidos han dado un paso que no puede ser aprobado por nadie que se sienta democrático. La libre determinación no ha sido mancillada ahora por primera vez".

Señaló que "países como Lituania, Letonia y Estonia han desaparecido del mapa" y —en tanto desde la barra se escuchaban voces de desaprobación— añadió que ese repudio tiene que ser general y con sentido amplio, no sólo por los Estados Unidos, sino por cualquier país que haga lo mismo".

Luego de manifestar su apoyo al envío de tropas, mencionó los sucesos de Alemania Oriental, en 1953, y de Hungría en 1956.

De la Universidad Nacional del Nordeste

CORRIENTES. — El Consejo Superior de la Universidad Nacional del Nordeste, reunido en sesión extraordinaria, con la presidencia del rector, ingeniero Jorge A. Rodríguez, resolvió "condenar la intervención de los Estados Unidos en la República Dominicana y cualquier otra intervención abierta o encubierta".

Agrega la parte resolutiva de la medida, que contó con el voto unánime de los consejeros, que "igualmente reafirma el principio histórico argentino de respeto a la autodeterminación de los pueblos y de las demás soberanías nacionales, y pide al gobierno nacional que adopte una posición acorde con estos principios".

Desorden durante una conferencia

SANTA FE. — Un grupo de estudiantes universitarios, identificados como simpatizantes peronistas, provocaron un desorden en la Facultad de Ciencias Jurídicas y Sociales, en momentos en que el penalista Dr. Sebastián Soler dictaba una conferencia.

El grupo de estudiantes penetró en el local dando vivas a la República Dominicana, lanzando petardos que destruyeron algunos transparentes del aula. Las autoridades de la casa suspendieron la conferencia y solicitaron la presencia de la policía. En el interín, los revoltosos se alejaron de la Facultad.

Poco después de las 20, otro grupo de estudiantes procedió, en la calle San Martín, entre Salta y Mendoza, a quemar una bandera norteamericana y huyeron ante la intervención policial mientras arrojaban volantes con la sigla M.L.N. y otros con leyendas agraviantes para los Estados Unidos.

Demostración a un vecino de la zona de Belgrano

El Centro de Comerciantes de Belgrano, que acaba de designarlo su presidente honorario, agasajará hoy al señor Aníbal Marraco en testimonio de reconocimiento por su prolongada y valiosa actuación en instituciones de bien social y culturales de la zona, como las cooperadoras escolares y hospitalarias, el Hogar Policial, la Sociedad de Fomento, la Asociación Amigos del Museo Municipal Enrique Larreta, etcétera.

A la demostración, en cuyo transcurso se entregará al señor Marraco la credencial correspondiente a su flamante designación, asistirán caracterizados vecinos del barrio y sus compañeros de comisión directiva, varios de los cuales lo son desde hace veinte años.

Visita el país el presidente de la empresa IBM

Desde ayer se encuentra en nuestro país el presidente de IBM World Trade Corporation, Sr. Gilbert E. Jones, quien, acompañado por su esposa y el gerente general de la empresa para el área sudamericana, señor F. F. de Bona, realiza una gira de inspección por esta parte del continente. En la Argentina observa con especial dedicación el funcionamiento del centro educativo de la firma y la planta que ésta posee en Martínez.

El señor Jones mantuvo poco antes de mediodía una entrevista con el presidente de la República; por la tarde concurrió al citado centro educativo, que funciona en Lavalle 1171, y a las 19 fue objeto de una demostración por parte de las autoridades de la Cámara Argentina de Comercio. De esta reunión participaron destacadas personalidades de la actividad política y económica, entre ellas el teniente general Pedro Eugenio Aramburu, los presidentes del Banco Industrial y de SEGBA, funcionarios de la embajada de los Estados Unidos y del Ministerio de Relaciones Exteriores y Culto, dirigentes de entidades empresarias, ex miembros del Poder Ejecutivo e integrantes de la comisión directiva de la Cámara Argentina de Comercio, encabezados por el señor Eduardo Luis García.

EDUCACIÓN

MISA. — Para celebrar el 60o. aniversario de la fundación de la Escuela Normal número 3, hoy a las 12 el Círculo de Personal y la Asociación de Ex Alumnas del establecimiento citado harán oficiar una misa en acción de gracias en la basílica de Santo Domingo, Belgrano y Defensa.

ENSEÑANZA ARTISTICA. — Para proceder a la desinfección y desratización de sus oficinas cerrará hoy la Dirección General de Enseñanza Artística, Las Heras 2545.

HOMENAJE A UN PATRONO. — Hoy a las 11, la Escuela Nº 24 del Consejo Escolar VIII, Saraza 470, rendirá homenaje a su patrono, el doctor Florián Oliver. Hará uso de la palabra la directora señora Esther Abelleyra de Franchi, y los alumnos interpretarán números artísticos.

CONGRESO PANAMERICANO DE EDUCACION FISICA. — Hoy partirán hacia Bogotá para representar a nuestro país en el IV Congreso Panamericano de Educación Física, el director nacional de Educación Física, Deportes y Recreación, profesor Héctor José Barobero; el inspector general de la dependencia, profesor Jorge Alfredo Sánchez, y el profesor Héctor Teófilo Malmierca.

DEMOSTRACION. — Hoy a las 18 en el salón de fiestas de la confitería de Callao y Rivadavia se ofrecerá una demostración a la profesora María Angélica Tibiletti, con motivo de su jubilación. Las tarjetas pueden solicitarse en 30-8013, ofreciendo la demostración la doctora Angela Santa Cruz.

CENA DE CAMARADERIA. — Continuando los actos en celebración del 25º aniversario de la Escuela Nacional de Comercio Nº 5 José de San Martín, hoy se realizará una cena de camaradería a las 21 en el Automóvil Club Argentino. Las entradas pueden retirarse en Entre Ríos 757 o reservarse telefónicamente en 73-9209 y 38-2531.

EX ALUMNAS DE UNA ESCUELA NORMAL. — La Asociación de Ex Alumnas de la Escuela Normal Nº 6 Vicente López y Planes, Güemes 3859, invita a sus socias y ex alumnas al primer té bimensual del año, que se realizará en el local de la escuela hoy a las 17.30.

Los exámenes trimestrales

Por resolución ministerial han sido modificadas las fechas de iniciación de las pruebas trimestrales con formalidades de examen en los institutos educativos que dependen del Servicio Nacional de Enseñanza Privada. Las fechas para el primero, segundo y tercer término pasan a ser a partir del 4 de junio, 3 de septiembre y 25 de noviembre, respectivamente. Para los establecimientos con bachillerato comercial las fechas de iniciación de pruebas pasan a ser el 7 de junio, 6 de septiembre y 26 de noviembre.

LOS CLUBS DE LEONES Y SU IX CONVENCIÓN

Se llevará a efecto a partir del 21 del actual

Se realizó la reunión organizada por las autoridades del leonismo argentino para adelantar detalles del programa de actos de la IX Convención de Clubs de Leones, que se llevará a efecto a partir del 21 del actual y culminará con un gran desfile, por realizarse en la avenida Santa Fe el día de la fiesta patria, a partir de las 14.

El acto constituyó un simpático agasajo a los miembros de la prensa escrita, oral, filmada y televisada.

Usó de la palabra en primer término el secretario del Consejo de Gobernadores, a cargo del Distrito 0-3, doctor Enrique Febbraro, quien explicó a los circunstantes el motivo que los reunía, y luego de darles la bienvenida se extendió en numerosos pormenores de la acción del leonismo en nuestro país y en el mundo.

A continuación el gobernador del Distrito 0-4, doctor Carlos R. Argimón, habló de los propósitos de los clubs de Leones, uno de cuyos principales fines es el de determinar las necesidades de la comunidad y procurar satisfacerlas, ya sea mediante sus propios esfuerzos o bien con la cooperación de otras organizaciones. Funcionan en la Argentina ya más de doscientos organismos de esta índole —dijo—, con cuatro mil quinientos socios, y existen miles de ellos en el orbe.

En tercer término fue cedida la palabra al director general de la próxima IX Convención, doctor Luis Giménez, quien al informar del programa de la misma, de sus fines, etc., destacó que los clubs de Leones argentinos, en los últimos diez meses, habían efectuado obras de bien social por valor de unos cien millones de pesos.

Cooperaron también en la información de los circunstantes el vicegobernador de la Región A, señor León Pedro Gotelli; el director del desfile del 25 de Mayo, señor Juan Carlos Fernández, y los señores Raúl D'Onofrio y Oscar Dessegno; el asesor de relaciones del Distrito 0-4 y presidente del Club de Leones de Belgrano, don Wilson Justo, y otros miembros de la institución.

Finalmente se realizó una animada conversación, de carácter informativo. Asimismo, se dio a conocer el programa de la IX Convención, cuyo desarrollo y detalles se difundirán más ampliamente en los próximos días: el día 21 se realizará el Colegio de Presidentes; el 22, a las 11, se efectuará la apertura de la Convención y al atardecer una función teatral de gala; el 23, será el Día de la Amistad Leonística; el 24, a partir de las 8, se realizarán las convenciones de distrito, las elecciones de gobernadores, la Convención Nacional y, por la noche, la gran comida y un baile, seguido de "shows".

Acerca del desfile del 25 de Mayo, señálase que alcanzará gran magnitud y durará unas tres horas. Se presentarán bandas de músicas, carrozas alegóricas, carruajes, formaciones de colegios, delegaciones de jinetes de clubs hípicos y de agrupaciones gauchescas de la provincia de Buenos Aires y del norte del país, y representaciones de gran cantidad de entidades de todo el territorio nacional.

Llegará a Buenos Aires el titular del Banco Mundial

El Sr. George Woods mantendrá conversaciones vinculadas con las gestiones crediticias de nuestro país

Llegará pasado mañana a nuestro país el presidente del Banco Internacional de Reconstrucción y Fomento (Banco Mundial), Sr. George Woods, quien se encuentra en Brasil, donde visita diversas obras ejecutadas con la financiación de la entidad.

Durante los tres días que permanecerá en nuestra ciudad el Sr. Woods visitará al presidente de la República, a las autoridades nacionales del sector económico y a los representantes de organismos oficiales y empresas privadas que tienen relaciones crediticias con el Banco Mundial.

Proyectos básicos

Especial interés tiene la presencia del Sr. Woods en Buenos Aires, en lo que se refiere a los proyectos para la expansión del servicio eléctrico a través de SEGBA, a diversas obras viales para las que el Banco Mundial ha prestado su apoyo y al plan de pasturas artificiales preparado por la Secretaría de Agricultura y Ganadería, con el concurso de fondos del Banco de la Nación.

Estos tres programas se encuentran incluidos en las previsiones del plan de desarrollo y en consecuencia las autoridades del CONADE absorberán buena parte de la actividad del visitante. Como se sabe en el programa para el quinquenio 1965/69 se prevén importantes aportes del Banco Mundial para la concreción de diversas iniciativas, especialmente vinculadas con la siderurgia y con otras de las denominadas actividades básicas.

Además, cabe tener en cuenta que esta institución constituye uno de los ejes en torno de los cuales giran las posibilidades de apoyo exterior para la financiación del plan, que se conecta con las gestiones que en Europa viene desarrollando —luego de las efectuadas en los Estados Unidos— la misión que encabeza el secretario de Hacienda.

En este aspecto tienen importancia, también, los informes que la delegación del Banco Mundial llegada a nuestro país meses atrás elaboró sobre la situación económica argentina, con vistas a la concesión de recursos para el plan de desarrollo. Dichos documentos ofrecían una apreciación favorable de las posibilidades de desenvolvimiento nacional e incluían ciertas recomendaciones, especialmente para el sector público y para el ámbito monetario, hacia las cuales parecen encaminarse recientes medidas oficiales.

En el Ministerio de Economía, el presidente del Banco Central, que tendrá parte activa en las conversaciones con el señor Woods, informó que la visita tiene por objeto el cambio de ideas sobre la aplicación de los créditos ya concedidos y las condiciones para el apoyo a las iniciativas señaladas.

El Sr. Woods, en la medida en que sus actividades le dejen tiempo libre, aprovechará su estada para recorrer Buenos Aires, a la que conoció hace más de treinta años con motivo de su intervención, en el financiamiento de las obras del subterráneo Lacroze.

Regreso de una misión

Como se anunció, ayer a las 14.15 llegó de regreso la misión argentina que asistió al 1er. Período de Sesiones de la CEPAL, en México, encabezada por el secretario técnico del CONADE.

El ingeniero Carranza declaró que habían sido cumplidos los propósitos del Gobierno al enviar la delegación y expresó que había informado al Poder Ejecutivo sobre su actividad en la capital mexicana.

Elevarían a 450 puntos el índice salarial de la docencia bonaerense

LA PLATA. — A 450 puntos se elevaría el índice para los docentes bonaerenses a partir del primero del actual, en lugar del primero de agosto, como está contemplado en el presupuesto que rige.

Así se anunció anoche en una reunión que celebraron el director general de Escuelas, doctor Francisco Latrubesse; el ministro de Educación, Dr. René Pérez; el secretario general, doctor Enrique Solsona, y el subsecretario de Hacienda, señor José Murias, con representantes de las cooperadoras y entidades gremiales docentes.

El ministro de Economía y Hacienda, Dr. Ricardo Fuertes, que permaneció pocos minutos en la reunión, expresó que la oferta que se les haría significaba lo máximo que podía hacer en estos momentos el Gobierno, dada la situación económica y financiera por que atraviesa la provincia.

El doctor Latrubesse informó luego respecto de la reunión celebrada por la mañana por todos los ministros bonaerenses, convocada con el fin de auscultar las posibilidades de cada Departamento de Estado para que coadyuvasen económicamente con objeto de lograr la suma necesaria para el incremento de los haberes de los maestros. Ante la imposibilidad de obtener por aquella vía los recursos pertinentes, se arbitró la única solución posible: obtener, mediante una ley, cuyo anteproyecto se elevará hoy al Poder Ejecutivo, para que lo remita a la Legislatura, un crédito de 450 millones de pesos, a otorgar por el Banco de la Provincia y que puedan ser financiado mediante la utilidad anual de la Lotería de la provincia, a cuyos fines dicho crédito engrosaría el presupuesto de la Dirección, a partir del año próximo. Si se sanciona la iniciativa, podría adelantarse en tres meses (a partir del 1o. del actual) el incremento en el índice docente de 50 puntos, que, en la actualidad, es de 400. Al mismo tiempo, la concreción de ese propósito permitiría a la Dirección General de Escuelas disponer de un presupuesto propio.

"Esto es lo máximo que puede hacer la provincia", acotó el doctor Latrubesse, y señaló que las utilidades de la Lotería, en el año 1964, alcanzaron a 550 millones de pesos.

Los representantes gremiales hicieron conocer en seguida los puntos de vista sustentados por sus respectivos organismos. A continuación, el Dr. Latrubesse anunció que respecto del citado crédito bancario, la iniciativa había tenido eco favorable en el presidente del directorio de la institución crediticia, Dr. Alfredo Prat. También se conversó sobre la falta de actualidad de la ley 6500, referente a la bonificación destinada a cargos jerárquicos en el magisterio.

El ministro de Educación señaló que intentaría obtener una ley similar para hacer frente al incremento para los docentes dependientes del mismo. En caso contrario, se buscaría la solución por economías en el presupuesto de construcciones escolares.

Sobre la normalización del IOMA se estimó que podría cumplirse dentro de unos dos meses, en tanto que la actualización del pago de haberes a los maestros suplentes podría hacerse en el mismo plazo y a fin de este mes el del aguinaldo del año pasado. Respecto del descuento a docentes que dependen del Ministerio, dijose que podría realizarse este mes.

Educadores platenses

La asamblea convocada por la Unión de Educadores de La Plata acordó dar mandato para votar en plenario por la postergación del paro.

NEW LOOK

MENSAJE EXCLUSIVO PARA PSICOANALISTAS

ESTUDIO CH, Centro de Arte y Diseño, ha elaborado un sillón con transferencia y contratransferencia (positiva) incluída. Diseñado especialmente para hacerse cargo de su cansancio. Un sillón con sólo partes buenas: descansa la cabeza, la cintura, los pies. El sillón CH es tan analizado que hay que interpretarlo, en todo su valor. Se brinda sin resistencia, quizá porque se sabe muy resistente; su flexibilidad es notoria y como además acepta el cambio (de posición), se proyecta hacia atrás (no regresivamente; o sí?). No podemos decir que es casi mágico en cuanto a comodidad, pero, por más vueltas que le dé (como que es giratorio), él sigue identificándose con Ud., por eso toma insight de sus necesidades, acatando el mandato de su grupo creador: ESTUDIO CH

Temperatura y humedad en disminución se anuncia

Como lo anticipó el pronóstico, produjéronse lluvias, con descenso de temperatura, en la metrópoli y zonas limítrofes. La precipitación comenzó, en forma débil e intermitente, a las 2.40 y prosiguió en la misma forma, pero con largos intervalos, hasta las 8.55. Sólo registráronse 0,4 milímetros. La temperatura mantúvose baja. La máxima se anotó a la 1, con 16.4 grados; luego fue declinando paulatinamente, a las 9 la marca era de 14 grados; a las 15, 13,7; a las 19, 11,7, y a las 21, 11. El porcentaje de humedad llegó casi al máximo. También llovió con variada intensidad en extensas zonas de la provincia de Buenos Aires, sur de Córdoba, Santa Fe, norte de La Pampa, y oeste de Mendoza, siendo ligeras en San Luis, Neuquén, Río Negro, Chubut y Santa Cruz. Produjéronse heladas en distintas regiones del Sur, y nevadas en la cordillera de Mendoza y Río Negro. En General Pico, localidad de La Pampa, cayó granizo. Las marcas térmicas estuvieron 2 grados inferiores a los valores normales en el centro y sur de la Patagonia, y no difirieron mayormente de ellos en las demás provincias. Para hoy el pronóstico anuncia temperatura y humedad en disminución, con una máxima calculada en 17 grados.

Observaciones meteorológicas

Ayer a las 9, 15, 19 y 21:

Presión barométrica, 752, 752,3, 753,1 y 753,3; temperatura del aire, 14, 13,7, 11,7 y 11 grados centígrados; humedad relativa, saturación igual a ciento, 94, 86, 93 y 97; tensión del vapor, 14,9, 13,5, 12,7 y 12,6; dirección del viento, calmo, SSO.; calmo, y calmo; velocidad del mismo, en kilómetros por hora, 0, 5, 0 y 0; nubes, alto-stratus y strato-cumulus; fracto-stratus y stratus; cirro-stratus, y cirro-stratus; grado de nubosidad, en octavas de cielo, 4 y 3; 3 y 5; 6, y 7. Lluvia en milímetros, 0,4. Temperatura máxima, 16,4, a la 1, y mínima, 10,9, a las 20.

Temperaturas en el interior

Información suministrada por el Servicio Meteorológico Nacional. Los datos no consignados no fueron registrados por dicho servicio oficial.

	Máx.	Mín.
Antártida Argentina	38	-44
Bahía Blanca	12	5
C. de Patagones	11	3
Catamarca	18	14
Córdoba	18	10
Corrientes	26	18
Formosa	24	19
Jujuy	27	8
La Plata	14	9
La Rioja	22	14
Mar del Plata	12	10
Mendoza	18	2
Necochea	—	12
Paraná	19	15
Posadas	26	18
Resistencia	26	18
Río Gallegos	6	0
Rosario	17	12
Salta	27	6
San Juan	19	10
San Luis	16	9
San C. de Bariloche	6	-2
San M. de Tucumán	18	10
Santa Fe	19	17
Santa Rosa	14	5
Santiago del Estero	24	11
Tandil	—	—
Trelew	10	-3
Ushuaia	6	0
Villa Dolores (Cba.)	21	11

Desde Uruguay

Montevideo	20	12
Punta del Este	19	15

PROBABILIDADES PARA HOY

Pronóstico del Servicio Meteorológico Nacional efectuado anoche y válido hasta hoy a las 24:

Capital Federal y alrededores: Nieblas por la mañana, luego algo nublado. Temperatura y humedad en disminución. Vientos suaves del Sudoeste. Temperatura máxima pronosticada, alrededor de 17 grados.

Perspectiva para mañana: Bueno y algo nublado. Temperatura inferior a la normal y en ascenso.

En las provincias, para hoy

Norte y centro de Buenos Aires, sur de Entre Ríos y sur de Santa Fe: Nieblas por la mañana, luego algo nublado. Temperatura y humedad en disminución.

Sur de Buenos Aires: Parcialmente nublado, luego aclarando. Poco cambio de temperatura.

Norte de Entre Ríos, Corrientes, Misiones, Chaco, Formosa y norte y centro de Santa Fe: Parcialmente nublado. Chaparrones y tormentas aisladas. Mejorando lentamente, con temperatura en moderado descenso.

Jujuy, Salta, Catamarca, Santiago del Estero y Tucumán: Parcialmente nublado. Lluvias ligeras y aisladas. Temperatura en leve descenso.

La Rioja, San Juan y Mendoza: Algo nublado. Temperatura en descenso. Nevadas en la zona cordillerana.

Córdoba, San Luis y La Pampa: Bueno, algo nublado y fresco.

Neuquén, Río Negro y norte de Chubut: Algo nublado. Poco cambio de temperatura.

Sur de Chubut, Santa Cruz, Tierra del Fuego e Islas Malvinas: Parcialmente nublado. Lluvias ligeras y aisladas, luego mejorando, con temperatura en descenso.

Perspectiva general para mañana: Mejorando en las provincias del Noroeste y en el norte del Litoral con temperatura en descenso. Nublándose en el centro y sur de la Patagonia, con temperatura en descenso. Bueno, algo nublado y fresco en el resto del país.

El rayado señala las zonas donde ha llovido

Los avisos de lluvia

(en milímetros)

Capital Federal: Villa Ortúzar 1.

Buenos Aires: Abbot 13, Achupallas 5, Agustina 16, Alagón 5, Albariño 6, Alberdi 7, Alberti 16, Aldo Bonzi 7, Alem 13, Ameghino 10, América 20, Andant 1, Anderson 10, Angel Etcheverry 3, Aparicio 7, Araujo 7, Arenales 20, Arenaza 20, Arturo Seguí 4, Arrocifes 6, Arroyo Dulce 9, Asamblea 5, Asturias 6, Ascensión 17, Atilio Passagno 1, Avellaneda 2, Ayacucho 24, Azul 20, Bacacay 20, Bahía Blanca, Esc. A. Naval 9; Bahía Blanca, G.R. 6; Balgorrita 5, Bajo Hondo 6, Balcarce 27, Balsa 7, Banderalé 20, Baudrix 12, Boyauca 7, Bellocq 5, Benítez 17, Berutti 2, Blandengues 15, Bocayuva 3, Bolívar, G. R. 15; Bolívar, Met. 2; Bonifacio 7, Bragado 8, Buchanan 4, Cabildo 5, Cachari 22, Cadret 14, Cambaceres 17, Canning 3, Cañuelas 9, Capitán Castro 8, Capitán Sarmiento 3, Carabelas 16, Carlos Casares 15, Carlos Keen 2, Carlos M. Naón 7, Carlos Salas 16, Carmen de Areco 16, Casbas 7, Casey 4, Castelli 7, Castilla 12, Centenario 10, Cerrito 4, Colón 7, Colonia Seré 3, Cte. Giribone 9, Comodoro Py 9, Coraceros 10, Corbett 18, Coronel Falcón 15, Coronel Granada 9, Coronel Isleño 17, Coronel M. Freyre 2, C. Martínez de Hoz 13, Coronel Mom Crotto 20, Cucullú 9, Chacabuco 15, Coronel Seguí 13, Cortínez 7, 18, Chancay 12, Chiclana 7, Chivilcoy Norte 18, Chivilcoy Sur 14, Del Carril 12, Delgado 17, Dennehy 10, Desvío Km. 234 5, Doce de Agosto 14, Doce de Octubre 20, Dolores 4, Drabble 31, Dudignac 19, Durañona 17, Dussaud 9, Emilio Ayarza 15, Eduardo Costa 10, El Divisorio 7, El Dorado 21, El Palomar 3, El Peregrino 18, El Tejar 7, El Triunfo 11, Elías Romero 6, Elordi 8, Emita 9, Emp. Lobos 15, Enrique Fynn 10, Enrique Lavalle 5, Espora 11, Estomba 7, Etcheverry 2, Feliza 5, Fátima 2, Felipe Solá 5, Ferré 20, Fiorito 3, Florencio Varela 5, Fortín Acha 14, Francisco Alvarez 4, Francisco Ayerza 3, Francisco Madero 5, Franklin 10, French 13, Gahan 17, Garré 4, Gral Belgrano 9, Gral. Guido 4, Gral. La Madrid 2, Gral. Madariaga 2, Gral. O'Brien 13, Gral. Pinto 12, Gral. Rodríguez 5, Gral. Sarmiento 2, Gral. Villegas 12, Giles 10, Girodias 2, Girondo 4, Gdor. Monteverde 1, Gdor. Obligado 6, Gdor. Ugarte 9, González Catán 3, González Risos 17, Gorchs 8, Gorostiaga 15, Gouin 11, Gowland 11, Gracierena 12, Gregorio Villafañe 18, Guaminí 3, Guanaco 4, Guerrero 6, Guido Spano 23 Heavy 9, Henderson 11, Henry Bell 13, Hereford 6, Herrera Vegas 5, Hornos 11, Hortensia 7, Hunter 21, Indacochea 13, Ing. de Madrid 8, Ing. Beaugey 15, Ing. Budge 2, Ing. White 12, Ing. Williams 20, Irala 6, Iraola 29, Irene 3, Isidro Casanova 7, Jáuregui 8, Joaquín Gorina 4, J. M. Micheo 12, Juan J. Almeyra 20, Juan F. Ibarra 14, Juan José Paso 2, Junín, Met. 15; Junín, G.S.M. 17, Kenny 1, Kilómetro 83 9, Kilómetro 95 14, Kilómetro 108 10, Lanús 1, La Choza 10, La Delfina 12, La Dorita 10, La Dulce 9, La Invencible 18, La Larga 6, La Limpia 13, La Luisa 6, La Plata, Met. 15; La Plata, G. B. 1; La Plata, P. B. A. 3; La Rica 15, La Sofía 18, La Verde 9, Laplacette 14, Laprida 1, Lartigau 11, Larrea 19, Las Flores, Met. 11; Las Flores, G. R. 10; Las Heras 9, Las Marianas 13, Las Mutrias 11, Las Toscas 12, Libano 1, Libertad 5, Lincoln 10, Lomas de Zamora 4, Loma Verde 11, López (Juárez) 12, López Lecube 5, Los Angeles 6, Lourdes 3, Lozano 10, Luján, G. M. 1; Luján, D.F.S. 5; Luro 7, Lynch 3, M. J. Haedo 4, Magdala 5, M. H. Alfonso 6, Maipú 6, Mamaguita 16, M. J. García 13, Marcos Paz G. B. 5; Marcos Paz, D. F. S. 10; Mar del Plata, B. Subm. Met. 28; Mar del Plata (Aero), Met. 26; María Lucila 3, Mariano Benítez 8, Martín Coronado 5, Maruchа 14, Máximo Fernández 12, Mayor J. Orellano 24, Mechita 15, Médanos 8, Mercedes, D. F. S. 15; Mercedes, G. S. M. 10; Moll 18, Mones Cazón 12, Monsalvo 4, Monte Chingolo 2, Montes de Oca 4, Moores 28, Moquehuá 11, Morea 13, Moreno 9, Morón, Met. 5; Morón, D. F. S. 3; Morse 13, Mouras 14, Necochea, G. R. 5; Necochea, Met. 11; Nicolás Levalle 2, Norumbega 12, Nueva Suiza 14, Nueve de Julio, Met. 12; Nueve de Julio, D. F. S. 10; O'Higgins 19, Olascoaga 14, Olavarría 9, Olivera 10, Ordoqui 18, O. de Rosas 10, P. Acosta 12, Palantelén 9, Palemón Huergo 16, Pardo 9, Parravicini 4, Pasman 3, Paso Mayor 17, Patricios 11, Paula 14, Pasos Kanki 8, Pehuajó 7, Peralta 1, Pereyra 6, Pergamino 5, Pichincha 21, Pinedo 0.4, Pilar, G. 11, 6; Pilar, G. S. M. 2; Pinzón 24, Piñero 3, Pla 10, Plomer 10, Pontaut 1, Pontevedra 6, Pourtalé 10, Porvenir 27, Pte. Quintana 10, Primera Junta 1, Pueblitos 12, Puente Alsina, F. C. Belgrano 9, Quirno Costa 13, Quiroga 16, R. J. Neild 5, Rafael Castillo 5, Ramón Biaus 13, Ramos Otero 23, Rancagua 2, Rawson 15, Rivadeo 11, Roberts 14, Rocha 13, Rojas G. S. M. 15; Rojas, G. U. 28; Román Báez 12, Roosevelt 9, Roque Pérez 9, Ruiz 4, Saladillo 23, Saldungaray 4, Salto, G. U. 21; Salto, G. B. 23; Salvador María 5, Samborombón 7, San Agustín 11, San Antonio 3, San Cayetano 4, San Eladio 7, San Emilio 13, San Enrique 20, San Fermín 2, San José 21, San Mauricio 3, San Mayori 3, San Miguel 2, San Patricio 16, San Román 14, San Sebastián 17, Santa Eleodora 12, Santa Inés 10, Santa Luisa 10, Santa Tomás 20, Santos Unzué 25, Saturno 2, Segurola y Habana 17, Sol de Mayo 23, Sulpacha 18, Tacuarí 9, Tamangueyú 17, Tambo Nuevo 3, Tandil 19, Tapalqué 28, Tapiales 5, Tatay 12, Tejedor 14, Tte. Origone 2, Timote, D. F. S. 10; Timote, G. S. M. 15; Tomás Jofré 12, Toro 2, Torres 7, Trenque Lauquen 1, Tres Arroyos, Met. 3; Tres Arroyos, G. R. 3; Tres Sargentos 15, Tristán Suárez 3, Tuyutí 18, Vallimanca 15, Vedia, G. B. 12; Vedia, G. S. M. 12; V. de la Plaza 7, Vigilancia 9, Villa Numancia 3, Villars 9, Viña 6, Vivero 7, Volta 26, Warnes 11, Zapiola 13, Zavalía 16 y Zenón Videla Dorna 4.

Santa Fe: Acebal 10, Alcorta 2, Alvarez 3, Arminda 4, Bombal 2, Cañada Rica 17, Casilda 7, Coronel Dominguez 2, Chapuy 5, Christophersen 12, Elortondo 3, G. Gelly 2, Hughes 5, Laborde-boy 5, La Carolina 7, La Vanguardia 3, Maggiolo 23, María Teresa 19, Peyrano 2, Rosario, Met. 02 y Rosario, G.M. 1, San Gregorio 9, San Urbano 1, Santa Emilia 4, Santa Isabel 22, Sargento Cabral 7, Uranga 5, Venado Tuerto 13 y Villa Cañas 23.

Córdoba: Achiras 14, Adelia María 12, Alejo Ledesma 19, Arias 25, Bulnes 28, Canals 25, Cañada Verde 2, Carolina 6, Curapaligüe 16, Chaján 25, Chañaritos 5, El Rastreador 5, Fragueyro 7, Fray Cay, Rodríguez 10, Gral. Levalle 12, Holmberg 2, Huanchilla 17, Laboulaye, G.S.M. 9 y Laboulaye Met. 11, La Carlota 2, La Cautiva 15, Laguna Oscura 3, Las Vertientes 11, Los Jagüeles 9, Malena 6, Moldes 8, Montes de los Gauchos 10, Olmos 16, Pacheco de Melo 7, Paunero 13, Pavin 9, Punta del Agua 7, Río Bamba 13, Río Cuarto 1, Ruiz Díaz de Guzmán 18, Sampacho 6, San Basilio 5, San Joaquín 36, San Severo 28, Serrano 34, Suco 9, Tosquita 27, Vicuña Mackenna 14, Villa Moderna 3 y Washington 7.

San Luis: Concarán 4, D. Dónovan 6, Huejeda 1, Juan W. Gez 2, Justo Daract 1, La Toma 5, Mercedes, G.S.M. 2 y Mercedes, Met. 4, Pedernera 3, Río V 6, San Luis, Met. 9 y San Luis, G.S.M. 8 y Travesía 2.

Mendoza: Malargüe 3, Pte. del Inca 27 y Valle Hermoso 25.

La Pampa: A. Van Praet 3, Alta Italia 20, Anzotaegui 5, Caballos 3, Coronel H. Lagos 6, Gaviotas 5, Gral. Pico, D.F.S. 6 y Gral. Pico, Met. 5, M. Miró 2, Ojeda 3, Pueblches 2, Realicó 2 y Vértiz 1.

Neuquén: Challacó 3, Neuquén, G.R. 7 y Neuquén, Met. 8, Plaza Huincul 5, Plottier 10, Senillosa 15.

Río Negro: Allen 3, Alejandro Stefanelli 6, Cerro Catedral 2, Cinco Saltos 4, Chel, Belisle 10, Chelforó 5, Chichinales 4, Chimpay 1, Choele-Choel 9, Pichi Mahuida 1, Río Colorado, Met. 5 y Río Colorado, G.R. 4 y San Carlos de Bariloche 3.

Chubut: Camarones Meteo 4, Comod. Rivadavia 3, Faro Cabo Raso 2, Faro Punta Delgada 2 y Puerto Lobos 12.

Santa Cruz: Faro C. Blanco 7 y Puerto Deseado 1.

Será celebrado mañana el Día de Obras Sanitarias

Con numerosos actos que se realizarán en todo el país será celebrado mañana el Día de Obras Sanitarias. La fecha se instituyó en razón de que fue un 15 de mayo —el de 1874— cuando se inauguró el primer servicio sanitario en la ciudad de Buenos Aires.

El día citado, a las 12.30, se depositará una ofrenda floral ante el busto del ingeniero Guillermo Villanueva, emplazado en la sede de la Administración General de Obras Sanitarias de la Nación, Córdoba 1950. El homenaje a este precursor tendrá también el carácter de simbólico reconocimiento a todos los que en las distintas épocas contribuyeron a engrandecer la repartición. El presidente de Obras Sanitarias, ingeniero Hugo C. Albertelli, habrá para referirse a la celebración.

En distintas dependencias de Obras Sanitarias de todo el país se realizarán también ceremonias alusivas.

CIENTIFICAS

RECORDACION POSTUMA. — En la sesión celebrada ayer por el Ateneo de la Sala IX del hospital Ramos Mejía, su presidente, el profesor doctor Guillermo Cottini, solicitó, antes de comenzarse con el programa científico, un minuto de silencio en memoria del doctor Ricardo Chernetzky, recién fallecido. El doctor Cottini recordó las actividades que desarrolló el doctor Chernetzky en su carácter de residente y exaltó su preparación y capacidad maduradas durante su actuación en el servicio de la cátedra de la sala IX. Añadió que se trataba de un espíritu inquieto, decidido a buscar nuevos horizontes en los Estados Unidos, donde lo aguardaba —añadió— un brillante futuro, que se interrumpió a causa de su súbita e inesperada muerte.

Robáronle de una esquina un puesto de venta de verdura

Las autoridades de la comisaría 10a. hállanse abocadas al esclarecimiento de un insólito robo, se presume, debió ser cometido por varios individuos. El suceso fue denunciado por Santiago Ferreyra, quien era propietario de un puesto de venta de hortalizas instalado en la esquina de las calles Pavón y Muñiz y ayer por la mañana, cuando llegó al lugar para reanudar las ventas, comprobó que la instalación había desaparecido. Cabe consignar que se trataba de una construcción de aluminio de cuatro metros por cinco, cuyo valor fue estimado en 150.000 pesos.

La investigación por el crimen de Silvio J. Minuzzi

LA PLATA. — De acuerdo con un informe suministrado por el comisario José Antonio Fernández, quien —como se sabe— instruye las actuaciones sumariales relacionadas con el homicidio del industrial Silvio Juan Minuzzi, pudo saberse que ha quedado libre de sospechas el esposo de la señora Elena Degregorio de Bodo, Héctor Bodo, en virtud de que a la hora en que se presume fue perpetrado el hecho, el nombrado se hallaba en la Capital Federal.

También los investigadores efectuaron algunas averiguaciones sobre la posible existencia de una banda de ladrones de parejas que en el día del crimen, pudiera haber merodeado por el lugar. En este sentido, se dijo, no se obtuvieron resultados positivos.

Por su parte, el juez doctor Omar Ozafrain indicó, al ser consultado, que si bien no ha dispuesto la fecha, citará a la señora de Bodo a fin de someterla a un nuevo interrogatorio.

Además, el instructor del sumario señaló que por no haberse practicado una pericia para comprobar si por deflagración de pólvora al efectuarse el disparo quedaron partículas de ella sobre el cristal del rodado —sobre el lado correspondiente al volante— se torna imposible comprobar, al menos en ese sentido, si los dichos de la señora de Bodo, quien afirmó que el disparo había partido desde el exterior, son verídicos.

Por último, se informó que se ha comprobado terminantemente que el proyectil que causó la muerte de Minuzzi fue disparado con un revólver calibre 32.

La investigación sobre una estafa con giros falsos

No obstante el secreto sumarial impuesto a las actuaciones, trascendió que, en la investigación de las estafas cometidas mediante giros falsos del Banco Popular Argentino, en perjuicio de instituciones bancarias de los Estados Unidos, Gran Bretaña y Alemania, seis personas están detenidas a la orden del juez de instrucción doctor Juan M. Carzuzúa, secretaría del doctor Cándido A. Mariño.

No fueron suministrados los nombres ni filiaciones de los acusados, pero entre ellos figura, como se informó en una edición anterior, Jorge Lío.

Asimismo, pudo saberse que se comprobó la falsificación de pasaporte que habrían utilizado Roberto Livdi y Juan Ferro, detenidos en Milán, y las demás personas implicadas en las estafas, a los efectos de cambiar su identidad para realizar las maniobras mediante esos documentos fraguados. Todos ellos han actuado con diversos nombres, según trascendió, y los que se les conocen son falsos, si bien Ferro habría sido ya identificado.

En relación con la investigación directa de los hechos, hoy viajará o Italia una comisión policial de Defraudaciones y Estafas, con el objeto de dar cumplimiento a diversas diligencias dispuestas por el juez, con el fin de determinar y averiguar detalles de la estafa por la que se perjudicó en un millón de dólares a varias entidades bancarias de los mencionados países.

Trátase de encontrar al responsable de la muerte de la doméstica

En la casa de la madre de aquél se hallaron efectos sustraídos a la víctima y una llave del departamento donde ocurrió el crimen

La investigación por la muerte de la doméstica Elma López, argentina, de 25 años, soltera, oriunda de Corrientes, desde donde se había trasladado a esta capital hace cinco años, ha llegado a un nivel decisivo, por cuanto, abierto el hermetismo impuesto por el juez de instrucción Dr. Raúl de los Santos y las autoridades de la comisaría 43a., se ha sabido que el homicida fue identificado y que su búsqueda es intensa, a tal punto que se espera que su detención se concrete en las próximas horas.

Quedó confirmada la suposición de que el matador de la mujer —que, como se recordará, fue encontrada en la bañera, semisumergida y con numerosos golpes en el cuerpo—, había entrado en la vivienda de la calle Morón 4332, donde trabajaba aquélla, con su consentimiento, y que el asesinato fue la consecuencia de un drama pasional. La víctima mantenía relaciones íntimas con el criminal, quien llegó a la casa aprovechando la ausencia de sus patrones.

La pesquisa se orientó en torno de personas que sabían el movimiento de la casa, y en un principio se pensó en algunos proveedores, mas, luego de pacientes diligencias, se estableció que Elma López trataba a un vendedor de rifas y bonos, que había sido visto por las inmediaciones de la casa.

Determinado a qué empresa pertenecían las rifas y bonos ofrecidos por el amigo de la víctima, se conoció posteriormente, la filiación de éste. De tal modo se llegó a establecer que se domiciliaba en el hotel situado en Reconquista 755, sabiéndose que el sospechoso era Roberto Leopoldo Muñoz, argentino, de 22 años, soltero, cuyo actual paradero se ignora. Más tarde obtúvose la dirección de su madre, y hasta allí se dirigió una comisión de la comisaría 43a.

La finca se encuentra en la localidad de Solano del Monte, partido de Tigre, en la calle Menéndez y Pelayo, entre América y Echeverría. La señora Rafaela Bargas, madre de Muñoz, manifestó que el viernes 7 —el día del homicidio— su hijo llegó a la casa alrededor de las 21.30, con un pañuelo y un par de guantes de mujer, dos frascos con perfume y una llave.

El acusado, R. L. Muñoz

El lunes siguiente, a las 13.30, cuando su progenitora se había ausentado momentáneamente, Muñoz se fue de la casa, y, al parecer, lo hizo en forma definitiva, dado que llevóse diversos efectos personales de la madre y ropas.

La policía secuestró el pañuelo, los guantes, los perfumes y la llave y un saco con numerosas manchas, entre las que se hallaron algunas de sangre. Lo secuestrado —excepto el saco— fue reconocido por el patrón de la víctima, quien señaló que la llave corresponde a la puerta de su departamento, escenario del homicidio, y que el pañuelo y los guantes pertenecían a Elma López, al igual que el perfume, que lo había adquirido días antes de su muerte.

Hasta el momento del cierre de esta edición, Muñoz no había sido detenido por las comisiones de la sección 43a., encargadas de su búsqueda.

Al ser capturada una banda en Ciudadela se aclararon 35 asaltos

CIUDADELA. — Una comisión policial, que venía trabajando desde los primeros días de febrero último, esclareció 35 asaltos y robos cometidos por una peligrosa banda de delincuentes, entre cuyos integrantes, según se ha comprobado, figuraba el pistolero Jorge Prieto, hermano del desaparecido delincuente, conocido por el Loco Prieto, muerto a raíz de graves quemaduras que sufrió en la prisión.

La investigación inicióse el 7 del citado mes, con motivo de la muerte, a tiros, del sujeto Ramón Ricardo Barone, a manos del pistolero Rafael Vicente Scarlato, alias El Loco Chacho, de 19 años, por cuestiones del hampa.

El homicida y la víctima estaban vinculados con las andanzas de los hermanos Andrés Ramón y Manuel Donadío, a quienes la policía detuvo, comprobándose que el primero había participado directamente en la comisión de numerosos hechos cometidos por la banda y su hermano actuó como "reductor".

Después cayó Scarlato, quien reconoció haber dado muerte a Barone. Todavía se encuentran prófugos el citado Jorge Prieto, sus cómplices Armando Vicente Gómez, alias El Pardo; Antonio Donadío, otro hermano de los anteriores del mismo apellido, y otro conocido como Negro Agustín.

La policía consiguió secuestrar hasta ahora dos automóviles Ford Falcon, dos camionetas, un camión Ford, tres "jeep" IKA, tres motocicletas, 18 receptores de radiofonía portátiles para automotores, tres tocadiscos, numerosas alhajas, gran cantidad de repuestos para automotores, ropas y efectos de diversas clases robados en comercios y domicilios.

El valor de lo que se ha secuestrado se estima en 6.300.000 pesos.

DE DIA Y DE NOCHE
RENT-A-CAR S.A.
Le alquila un coche. Vd. lo maneja. Fiat, Peugeot, Rambler, Siam
Tucumán 764 32-8533 32-2638

El atraco a una pareja terminó trágicamente

MORON. — Un suceso policial de confusos detalles, en el que encontró la muerte un individuo, ocurrió a las 22.45 de anteanoche en la calle Weisman y Arenales, de esta ciudad.

A estar por la información recogida por personal de la comisaría la., a la hora indicada paseaba por la primera de las arterias nombradas la pareja compuesta por Carlos José Cánepa y Cecilia Haydée Montero, cuando fueron interceptados por cuatro sujetos, uno de los cuales arrebató a la mujer un monedero, tras amenazarla de muerte con un arma de fuego.

Atemorizada, Cecilia Haydée atinó a huir, mientras se sucitaba un tiroteo entre su compañero Cánepa y los desconocidos. Uno de éstos resultó herido y fue ayudado por sus cómplices para subir a un automóvil, pero poco después, frente a la finca de Olivos 820, la policía halló a cadáver de un hombre que presentaba una herida de bala a la altura del pulmón derecho y en el brazo izquierdo.

Revisadas las ropas del occiso se le encontró el monedero de Cecilia Haydée, con algún dinero y su libreta cívica; un reloj de oro con malla del mismo metal, y otros dos de mujer, también de oro, así como la cédula de identidad No. 5.569.777, otorgada por la Policía Federal a nombre de José María Berella, cuya fotografía era la del muerto.

Cecilia Haydée, al mostrársele el retrato, reconoció al individuo que la había amenazado arrebatándole el monedero.

Ubicado el domicilio de Berella en Sócrates 1845, de Haedo, se citó al padre del muerto, quien reconoció el cadáver como el de su hijo.

No se suministraron detalles del singular episodio, a no ser el hallazgo de un revólver calibre 32, que tenía una cápsula servida, frente a la finca donde se encontró el cadáver.

SUSTRACCION. — De un camión distribuidor de revistas estacionado en Rivadavia al 800 fue sustraída la edición íntegra de la publicación quincenal judía "La Luz", correspondiente al 14 de mayo.

En encargado del vehículo no ha sabido dar explicaciones del hecho y por tal causa se está reimprimiendo una segunda edición.

Apresóse al malhechor que mató a un policía

SAN MARTIN. — Tras una pesquisa dirigida y orientada por el oficial inspector Samuel Larrea, de la comisaría de Villa Lynch, fue detenido el autor de la muerte del agente del destacamento de policía de Villa Humberto, Baltasar Alcaraz, argentino, de 26 años. El hecho ocurrió en la noche del martes último en la zona de Villa Progreso, jurisdicción de este partido, tal como lo informamos en la edición de ayer.

El citado oficial, luego de realizar algunas diligencias por la zona, estableció que los autores de la muerte del agente Alcaraz fueron los mismos que robaron momentos antes en el domicilio de la señora René Boero viuda de Bolli, domiciliada en la calle Alsina 246 de Villa Humberto, dinero y alhajas por valor de pesos 200.000.

Por otras averiguaciones se sospechó de Oscar Morán, argentino, de 27 años, domiciliado en la calle Dardo Rocha 238, del mismo barrio quien, al habérsele en su poder alhajas provenientes del robo, terminó por confesar su participación en el hecho, acusando como autor de los disparos que provocaron la muerte de Alcaraz a su cómplice, Domingo Mario Villarroel, argentino, de 18 años, domiciliado en la calle Rivadavia 985, de esta ciudad, que fue detenido.

Una vez en la comisaría de Villa Lynch, Villarroel se confesó autor de la muerte del agente Alcaraz, aunque manifestó, en su descargo, que lo baleó al verse perseguido.

Los investigadores creen que integraban la banda tres individuos más, conocidos como el Loco Pepe, de apellido Serrano; M. Soros, y un tal Nicasio, alias El Negro, cuya detención se procura.

Fallóse en la causa por un derrumbe que produjo 16 víctimas

La Cámara del Crimen confirmó una absolución y dos condenas dictadas en el proceso motivado por el derrumbe ocurrido el 17 de diciembre de 1961 en la finca de San Blas 3943-47, que causó la muerte de 16 personas —entre las que se contaba el propietario de la finca— y lesiones a otras seis.

Por el voto de los doctores Ernesto J. Ure, Jaime Prats Cardona y Ovidio A. Fernández Alonso, la sala V de la Cámara de Apelaciones en lo Criminal y Correccional, confirmó la sentencia del juez, doctor Lucas J. Lennon, por la que —por aplicación del artículo 13 del Código de Procedimientos en lo Criminal, que manda estar en favor del acusado en caso de duda— absolvió a Pedro Ventura Folguera, español, de 67 años, casado, del delito de estrago culposo y condenó a Jorge Scianca, argentino, de 31 años, casado, maestro mayor de obras, a dos años de prisión, en suspenso, y a un año de inhabilitación especial, por estrago culposo e incumplimiento de los deberes de funcionario público, y a Jorge José Amengual, argentino, de 40 años, casado, ingeniero, a la pena de 500 pesos de multa, de ejecución condicional, y a seis meses de inhabilitación especial.

Al confirmar el fallo del juez, expresa la Cámara que el proceso de dilatada y forzosa extensión —como que durante su trámite fallecieron dos de los imputados, Guillermo Ventura Meincke y Juan Carlos Dalberny— se originó a raíz del derrumbe de la casa de departamentos de la calle San Blas No. 3943-47, compuesta por planta baja y seis pisos, a consecuencia del cual perdieron la vida 16 personas, inclusive el propietario Vicente Blumetti con otros miembros de su familia, y resultaron con lesiones de diversa naturaleza otras seis personas.

Responsabilidades

Señala el tribunal que el hecho ocurrió, según se prueba con las conclusiones de bien fundadas pericias, por inexcusables y numerosas fallas de construcción "que revela inconsciencia", contrariando las más elementales reglas del arte, y agrega que sobre el particular, son ilustrativos los informes técnicos periciales.

Puntualiza luego que el principal responsable del desgraciado suceso fue Blumetti, dueño de la propiedad, que dirigió la construcción en forma personal y directa, utilizando materiales inapropiados y de calidad inferior que, por lo demás, empleó de manera harto deficiente.

Al analizar la situación de Ventura Folguera, dice el tribunal que las circunstancias conforman presunciones que no favorecen ciertamente al mismo, pero ellas no alcanzan la debida eficacia toda vez que la prueba testifical no es coherente y, por otra parte, de la circunstancia de que este prevenido hubiera tenido activa participación en el proyecto de la obra —confeccionó los planos—, no puede inferirse como consecuencia ineludible que también participó en la ejecución de la misma, punto éste de capital importancia y que no encuentra suficiente comprobación en autos.

En consecuencia, la duda que provoca la compulsa de las constancias —agrega el tribunal — ha sido prudentemente superada mediante la aplicación del artículo 13 del Código de Procedimientos en lo Penal.

Con relación a los procesados Scianca y Amengual, afirma la Cámara que se rebate con éxito el argumento defensivo de que el estrago se habría producido lo mismo aun cuando Scianca hubiera actuado de acuerdo con lo que le imponía su deber de inspector municipal por cuanto, se dice, se le encomendó la obra cuando la construcción tenía concluídas la estructura y mampostería. Ni éste ni los demás descargos, añádese, poseen valor para excusar su negligente actuación, y, en verdad, si Scianca hubiera arreglado su conducta al deber positivo de actuar, denunciado las irregularidades comprobadas, aun a costa de comprometer a un colega, es sensato admitir que el órgano administrativo competente hubiera adoptado las medidas de precaución enderezadas a evitar el posterior estrago, o por lo menos, a salvaguardar la integridad personal de los habitantes del edificio. En cuanto a Amengual, finaliza, se le imputa solamente el delito de incumplimiento de los deberes de funcionario público y no el de participación en el estrago.

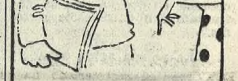

—Ultima noticia: trajes o sobretodos La Mondiale desde $ 3.998.

—¡Más barato imposible! y con un Crédito Albion House "a sola firma".

Entre sonrisa y sonrisa

Impetuosidad

En una reunión de escritores dijo la inolvidable Colette:

—Existen solamente dos o tres temas humanos de novela, pero se repiten constantemente en forma tan impetuosa, que diríase que jamás hubieran sucedido antes.

Peso

Una niña, enseñando a una amiguita la báscula que tiene su madre en el cuarto de baño le dice:

—Esto sirve para que quien se pone encima se enoje.

¡Qué cinismo!

• "Hoy en día el hombre que coloca a su mujer en un pedestal, generalmente lo hace para que pueda pintar el techo."

¡Muchas gracias!

• "Un enemigo alerta y porfiado vale por 20 amigos. Los amigos señalan todo lo que hacemos bien, pero eso ya lo sabemos. Los enemigos nos atacan; hacen resaltar nuestras faltas. Hágase usted con un enemigo que valga la pena, cultívelo, y cuando haya usted triunfado dele las gracias."

Diferencia

• "La discusión es un intercambio de inteligencia; la disputa es un intercambio de ignorancia."

Política sobre ruedas

En un reportaje, en respuesta a una pregunta sobre su opinión acerca de la política, expresó Adenauer cuando aún dirigía la acción del gobierno de Alemania Occidental:

—La política es como los patines. Hasta cierto punto va uno donde quiere y hasta cierto punto hacia donde lo lleven las condenadas ruedas: lo importante es poder frenar a tiempo.

LIBERTADOR
2818
PISO DE LUJO
Con vista al río y jardines
a ESTRENAR c/TELEFONO
Gran recepción, 5 dormitorios
3 baños, 3 hab. serv.
GARAGE
VENDE
MARIO A. CARDINI
AZCUENAGA 1173
T. E. 80-0722 y 1402

EL ESPARTANO
FINAS ALFOMBRAS HECHAS A MANO
realizadas en diseños legítimos
FABRICA: VEDIA 2838 T. 70 - 5609 y 2507

CIA. SOL DEL PLATA
S.A ARGENTINA DE ACUMULACION Y AHORRO
FLORIDA 628 — BUENOS AIRES
FUNDADA EN 1939
Detalle de títulos de capitalización sorteados por intermedio de la Lotería de Beneficencia Nacional y Casinos
ABRIL 1965
SORTEO DEL DIA 2: Símbolo 3114. Serie 49, Plan C, $ 295,78. Serie 60, Plan C, $ 947,98.
SORTEO DEL DIA 9: Símbolo 0891. Serie 71, Plan C, $ 995,32. Símbolo 91-30: Número de orden 117773, Plan D, $ 20.000. Número de orden 146974, Plan D, $ 20.000. Número de orden 150284, Pl

Metalúrgicos dejaron sin efecto medidas de fuerza en una zona

La Confederación Argentina de Trabajadores del Transporte anunció que ha fijado un plazo para que se restituya la sede de la UTA

La central del gremio metalúrgico confirmó la decisión de su sección Ciudadela, en el sentido de dejar sin efecto la concentración pública y otras medidas de fuerza —anticipadas en apoyo del pleito del personal de la empresa RYCSA— para acatar una resolución de la Subsecretaría de Trabajo de la provincia de Buenos Aires. Por ella, deberá volverse la situación al punto inicial del conflicto, reincorporar al personal despedido y procederse al pago de los jornales atrasados.

POSIBLE PARO POR LA OCUPACION DE LA SEDE DE U.T.A. — La Confederación Argentina de Trabajadores del Transporte, por medio de una declaración difundida ayer, señaló la anormal situación creada —en cuanto a auténtica representatividad sindical— con la ocupación de la sede de la Unión Tranviarios Automotor. Previene que, "si dentro de las próximas 48 horas no es restituído el local a sus legítimas autoridades, la CATT dispondrá las medidas de fuerza que impongan tal irregularidad".

DEL PARO DE LOS ELECTRICISTAS NAVALES. — El paro dispuesto por 24 horas por el Círculo de Electricistas Navales en los buques de ELMA, Comando de Transportes Navales, Centro Marítimo de Armadores Argentinos e YCF, afectó la carga y descarga de algunas unidades, pues prestó su apoyo a la medida de fuerza la Confederación Argentina de Trabajadores del Transporte. En las naves de YCF no hubo inconvenientes —según se informó—, pues mientras el buque Teniente de Navío del Castillo, se encuentra navegando, el Río Turbio está amarrado en el Riachuelo. Cabe destacar que no se había previsto para ayer ninguna salida del puerto local de naves de las empresas afectadas.

EL PLENARIO DE FOETRA. — El plenario de delegados de la Federación de Obreros y Empleados Telefónicos (FOETRA), reunido a fin de analizar la situación creada por la falta de respuesta, por parte de la empresa acerca de la fecha de pago de los haberes adeudados, correspondientes a los meses de enero, febrero y marzo, resolvió aplicar las siguientes medidas de fuerza: Retiro de colaboración a partir de la hora cero de hoy y hasta el miércoles 19 del actual inclusive; paros de una hora por turno, en el día de hoy dentro del siguiente horario: 5 a 6, 10 a 11, 15 a 16 y 20.30 a 21.30; elevar todas las actuaciones sobre el particular al congreso nacional de delegados de FOETRA, que comenzará sus sesiones a partir del lunes próximo, a fin de determinar la ampliación de las medidas de protesta y su extensión a todo el ámbito del país".

CONVOCATORIA DE LA FOECYT. — El secretariado nacional de la Federación Obreros y Empleados de Correos y Telecomunicaciones (FOECYT), hizo saber que convocó para el próximo martes al consejo federal de la organización, a fin de analizar los últimos acontecimientos producidos como consecuencia de las medidas de fuerza que aplicó en demanda de una solución a distintos problemas. Tales medidas fueron suspendidas por la entidad gremial a efectos de posibilitar las negociaciones. El consejo federal de FOECYT determinará también —expresan— las futuras medidas por aplicar en el supuesto de que no se logre una solución satisfactoria.

HOMOLOGACION DE UN CONVENIO LABORAL. — Fue homologada la convención colectiva suscripta entre la Federación Argentina de la Industria Metalúrgica y la Asociación Supervisores de la Industria Metalúrgica de la República Argentina (ASIMRA), consistente en la concreción de las mejoras que el 29 de septiembre último ofreció la entidad empresaria ante el Ministerio de Trabajo y Seguridad Social.

El convenio tiene 12 meses de vigencia y comprende dos períodos; uno entre el 1º de septiembre de 1964 y el 30 de abril de 1965 y otro entre el 1º de mayo de 1965 y el 31 de agosto de 1965, estableciéndose 12.000 y 24.000 pesos y 13.000 y 25.000 pesos para las categorías mínimas y máximas en los respectivos lapsos.

Las mejoras implican aproximadamente un 35 por ciento de aumento sobre los básicos vigentes al 31 de agosto último. Adviértese que en el primer período se convalidan las mejoras que la Federación aconsejó a sus asociados aplicar en forma directa desde el 1º de septiembre de 1964.

RECHAZO DE UNA IMPUGNACION. — El Ministerio de Trabajo y Seguridad Social, por resolución de la D.G.A.P. número 59/65, dispuso no hacer lugar a las impugnaciones contra el acto electoral realizado por la Unión Trabajadores de Entidades Deportivas y Civiles el 12 de febrero último. En consecuencia, queda firme el resultado de la elección que favoreció a la Lista Azul y Blanca, encabezada por los señores Di Leo y Meroy.

VENCIMIENTO DE UN PLAZO. — El Sindicato de Vendedores de Diarios, Revistas y Afines recuerda que hoy vencerá el término dispuesto para la presentación de solicitudes de habilitación municipal de las paradas de venta de diarios y revistas establecidas dentro del perímetro del Río de la Plata, avenida Corrientes, Florida, Avenida de Mayo y plaza Colón.

Los vendedores de diarios y revistas comprendidos en esta zona —sean o no afiliados de la entidad— deberán concurrir a la sede sindical, Venezuela 2359, de 9 a 13 y de 15 a 18, provistos de documentos de identidad.

GAS DEL ESTADO. — Hoy a las 18.30 en la sede del Sindicato del Personal de Gas del Estado, Entre Ríos 1316, se realizará un acto durante el cual asumirán sus funciones los dirigentes recientemente elegidos.

SEÑOR PROPIETARIO

podemos vender su tierra en forma conveniente, con planes racionales y sin preocupaciones para Ud.

VISITENOS

MERINYR
1ª ORGANIZACION INTEGRAL DE TIERRAS

Tucumán 684 - Tel. 32-8601
Socios: Ernesto Beni y Juan Vivacqua

NEXO

Aval oficial para inversiones en una planta siderúrgica

El presidente del Banco Industrial decidió anoche conceder el aval más voluminoso de su historia. Sustenta la financiación exterior de un importante proyecto siderúrgico privado, por más de 10 millones de dólares, cuya concreción permitirá ofrecer una sustantiva cantidad de aceros especiales para la industria local.

Detalles de la operación, anticipada ya días atrás, serán divulgados hoy, en conferencia de prensa, por el Dr. Cantilo.

SOMISA

En el Banco Central se reunió la comisión designada para analizar la financiación de las ampliaciones previstas para la Planta General Savio, de SOMISA. Presidió las conversaciones el contador general del banco, Dr. Luis Larrosa, y asistieron representantes de las secretarías de Hacienda y de Industria y Minería, de la Dirección General de Fabricaciones Militares y de SOMISA. El proyecto de la empresa mixta prevé elever su producción a 1.100.000 toneladas anuales, y a 2.000.000 para 1970.

Aclaración sobre gastos reservados de la Presidencia

En la subsecretaría de Hacienda se informó anoche —respecto de una publicación aparecida en un semanario de esta capital, en la que se afirmaba que "los gastos reservados se elevan a un millón de pesos diarios"—, que la ley respectiva autoriza a la Presidencia de la Nación a utilizar fondos con ese destino sin dar cuenta de su aplicación.

En este caso, agregó el doctor Delconte —que respondió, así, a la publicación aludida—, en el ejercicio de 1964 "se dispuso de una partida de 146 millones de pesos, de los cuales se gastaron 13.144.986. En el año actual, sobre 180 millones previstos, se han utilizado hasta hoy, 13 de mayo, 4.020.749 de pesos".

Añadió el subsecretario de Hacienda que por un expreso deseo del presidente de la República formulaba la aclaración y que los comprobantes respectivos de los gastos se hallan en la Presidencia.

Se preguntó al doctor Delconte si podía informarse sobre los gastos de otras partidas reservadas, y respondió que no estaban en su conocimiento, pero que, por tratarse de gastos reservados, no podían ser difundidos sin autorización legal.

PERIODISMO Y LETRAS

PRESENTACION DE UN LIBRO. — Hoy a las 18.30 se realizará en la Compañía General Fabril Editora, Hipólito Yrigoyen 1582, un acto durante el cual será presentado el libro de poemas "Con la patria adentro", de Gustavo García Saraví, quien obtuvo, con una serie de sonetos presentados con ese título, el premio literario de LA NACION. Previa apertura del acto por el director de la editorial, doctor Amaro Fernández, Jorge Luis Borges hablará del libro y su autor. A continuación leerán composiciones del mismo las actrices Rosa Rosen, Violeta Antier y María Vaner.

CENTRO DE ESTUDIOS AUDIOVISUALES. — Mañana, el centro mencionado comenzará sus cursos del año actual, iniciándose el primer ciclo de fotografía titulado "Arte y comunicación en fotografía". Las clases estarán a cargo del profesor Domingo Walter Fumarola y se dictarán en el CEAA, 25 de Mayo 182, primer piso.

SE TRATÓ LA TIPIFICACIÓN DE LA LECHE

Abrióse la licitación municipal para la adquisición de huevos

Con la participación de representantes de numerosas entidades agropecuarias, de instituciones especializadas en la producción e industrialización de la leche y subproductos, y de entidades vinculadas a la cría de la raza Holando Argentino, deliberó ayer la Comisión Plenaria de Productores de Leche para considerar el estado actual de la tipificación de dicho producto y los alcances del decreto-ley 6640/63.

Después de un extenso debate, el organismo representativo de los productores lecheros llegó a las siguientes conclusiones: 1º) Dicho decreto, "por su complejidad e incidencia económica, constituye un serio obstáculo para la aplicación de un régimen racional de tipificación que haga posible el mejoramiento gradual y progresivo de la leche en nuestro país; 2º) El anteproyecto de ley presentado recientemente al Congreso de la Nación por los diputados señores Damiani y Bocini, constituye el instrumento legal más idóneo para lograr avanzar gradual y positivamente en materia de tipificación de la leche; 3º) La tipificación y por lo tanto el mejoramiento de la leche, aspiración común de las entidades que integran esta Comisión Plenaria de Productores de Leche, se verá seriamente entorpecida mientras subsista un régimen de precios máximos para la leche y sus derivados; y 4º) A los efectos pertinentes, se constituye una Comisión Especial con representación de las provincias de Buenos Aires, Santa Fe y Córdoba".

Licitación para compra de huevos

En el Salón Blanco de la Municipalidad se realizó ayer el acto de apertura de la licitación de precios para la adquisición de hasta 150.000 cajones de huevos que la Comuna pondrá en venta a través de sus organismos apropiados.

Participaron 16 firmas americanas y europeas, y la Secretaría de Abastecimiento Municipal estudiará las propuestas para su adjudicación.

Precio del pan en Buenos Aires

LA PLATA. — El Consejo de Vigilancia de Precios bonaerense remitió un despacho telegráfico a la Federación de la Industria Panaderil de la provincia, por el que se comunica que el precio del pan en este territorio es hasta la fecha de 23,50 pesos el kilogramo de cinco y seis piezas. Hasta tanto aquél no sea modificado —agrégase— se intima el cumplimiento de esa disposición.

Finalmente, se expresa que conforme a la ley 5860 rigen los aludidos precios máximos y se tomarán medidas inexorables contra quien altere esta norma. El precio actual —se reitera— es de 23,50 pesos el kilogramo y dicho precio se mantendrá hasta tanto las autoridades hagan conocer el nuevo, conforme a los estudios de costos que se están realizando.

El problema de la papa

LA PLATA. — A pedido del gobernador de la provincia, se realizó una reunión en el Ministerio de Acción Social para analizar el problema de la papa.

Exprésase en el informe oficial que la inquietud respecto de la superproducción y otros derivados "toma cuerpo con la intervención del gobernador, doctor Marini, y si bien el problema tiene carácter nacional, el mandatario bonaerense ha exteriorizado su preocupación por las medidas adoptadas en la víspera, ya que es la provincia la principal productora de papa".

El ministro de Acción Social, señor Alfredo Camarlinghi, expresó en la ocasión que era propósito del gobierno defender al productor y al consumidor, controlando y graduando la intermediación.

Finalmente, todos los participantes de la reunión, —entre ellos representantes de productores paperos, coincidieron en que las medidas esenciales son las de establecer una tipificación del producto o sea clasificación por tamaño y calidad y la concentración de éste para controlar así aquella tipificación y la intermediación.

Todos los puestos fijos y móviles del Consejo de Vigilancia de Precios de la provincia, que expenden productos en el Gran Buenos Aires, zona norte y La Plata, Berisso y Ensenada, cooperativas, minoristas, etcétera, serían los puestos de concentración. Tal será lo que plantearán los productores a las autoridades nacionales competentes, según se especifica en la información oficial.

Los sueldos del personal de Vialidad

Informó ayer la Dirección Nacional de Vialidad que mediante una resolución dispuso otorgar a su personal un aumento en sus remuneraciones similar al acordado al resto de los agentes de la administración pública a través del decreto 3218/65. El aumento regirá a partir del 1º del actual, se hará efectivo "una vez aprobado el reajuste del presupuesto de la dependencia y será comprendido dentro del escalafón propio de Vialidad Nacional".

Agreguemos que los aumentos oscilan entre 3000 y 8800 pesos y que Vialidad ya convocó al personal para que designe representantes ante la comisión "de encasillamiento" para que estudie el futuro escalafón.

La organización de un congreso de publicidad

Integrantes de la junta asesora del Primer Congreso Mundial de Enseñanza Publicitaria y de la Asociación Argentina de Propaganda visitaron ayer al presidente de la República para informarle de la realización del congreso mencionado y de la Primera Exposición Integral de Propaganda, que se realizarán simultáneamente en la Capital Federal del 8 al 12 de noviembre próximo.

El doctor Illia fue invitado a presidir el acto inaugural del Congreso, que contará con la participación de instituciones publicitarias de América y de otros continentes. Integran la junta asesora citada anteriormente el señor Francisco Rizzuto, presidente; señor Carlos F. Ibos, presidente de la Asociación Argentina de la Propaganda; Rdo. Padre Eduardo Martínez Márquez, rector de la Universidad del Salvador; profesor Jorge Guasch Leguizamón; señor Carlos A. Rohmer, director de la Escuela de Propaganda; profesor Ernesto F. Babino; señor Orlando J. Terranova, presidente de la Asociación Mendocina de Agencias de Publicidad, y el señor Ulises Herrera Ferrari, director de la Escuela de Publicidad y Ventas de Rosario.

EL RÉGIMEN DE TURNO COMPLETO SERÍA AMPLIADO

Fueron categóricamente desmentidos por la presidenta del Consejo Nacional de Educación los rumores circulantes en el sentido de que se contemplaría la supresión del régimen de "doble escolaridad" (o "educación integral" o "turno completo") que se dicta en 19 escuelas de la ciudad.

Señaló su sorpresa ante tales versiones, ya que, por el contrario, el Consejo desea expandir ese tipo de establecimiento. "Es la posición de todo el cuerpo y especialmente mía", expresó la profesora Luz Vieira Méndez.

Añadió que lo que sí se proyecta es una revisión a fondo del sistema para ajustar su organización a las normas del Estatuto del Docente así como aspectos técnicos que deberán reacondicionarse para proceder a esa deseada expansión. Con tal objeto se han ido reuniendo elementos de juicio, estudios y todo tipo de documentación en particular sobre el rendimiento de esas escuelas ya que si bien se estima que es superior al de las comunes "ello debe conocerse estadísticamente y no por impresión subjetiva". Una vez reunidos todos los elementos podría ya contemplarse el objetivo de su expansión satisfaciendo los pedidos que alcanzan quizá a una docena. "Se desea estudiarlas muy bien para fundar la impresión favorable que el régimen ha encontrado en autoridades docentes educadores y padres", concluyó la profesora Vieira Méndez.

Consultados círculos ministeriales sobre la misma versión coincidieron con lo expresado por la presidenta del Consejo.

Debe reponer la Municipalidad a un funcionario

El juez en lo Civil, doctor José Julián Carneiro, por la secretaría del doctor Jorge G. Pérez Delgado, hizo lugar al recurso de amparo interpuesto por el ex director general de la Inspección General de la Municipalidad de Buenos Aires, señor Alfredo M. Cousido, en razón de que había sido declarado vacante dicho cargo, y dispuso su reposición en las funciones y categoría en las que se desempeñaba, de acuerdo con las normas vigentes, resolviendo, además, que le fueran abonados los haberes que le correspondan con posterioridad al 7 de abril último, fecha en que fue promulgado el decreto que lo privaba de sus funciones.

Al deducir la acción de amparo, el recurrente señaló que la medida contrariaba las normas vigentes, por lo que solicitaba su nulidad. A ello, contestó la Municipalidad expresando que no había sido agotada la vía administrativa y que el titular de la Intendencia había actuado dentro de los límites de su competencia.

El magistrado, por su parte, dice en su pronunciamiento: que emerge claramente de las disposiciones de la ordenanza 14.482 que el Departamento Ejecutivo tiene la obligación de mantener el cargo y categoría del funcionario, que sólo pretende se le dé un destino apropiado a la categoría de director general, pero no reclama se lo restituya al cargo de inspector general.

En cuanto al pedido de nulidad del decreto mencionado, expresa el magistrado en su pronunciamiento que no puede prosperar, por cuanto el Departamento Ejecutivo está facultado para "remover de sus funciones" a los secretarios generales, lo que representa un acto legítimo, de cuyos efectos jurídicos no intenta, por otra parte, privarlo el recurrente.

Dice luego el juez que, al no disponerse en dicho decreto que el actor conservaba la categoría y función de director general, se ha incurrido en una omisión, hecho que podría haberse subsanado por petición del interesado; pero que, ante la manifestación en el sentido de que deben rechazarse las peticiones, la vía de amparo queda legitimada, al cerrársele las otras vías para la reparación de sus derechos.

Añade el magistrado que el caso, por el daño grave e irreparable que causa al presentante, requiere una pronta solución, que justifica la vía elegida, y agrega —después de analizar otro caso similar iniciado en 1955— que el mismo es suficientemente demostrativo de la inoperancia de tal medida. El proceso de tipo jerárquico en dicho caso, advierte, lleva casi diez años, lo cual no es lo indicado para aplicar al supuesto del presente, lo que se opone a la objeción efectuada por la Municipalidad al afectado en el sentido de que no ha agotado la vía administrativa, recurriendo al Concejo Deliberante.

MUNICIPALES

COLONIA INFANTIL. — Con motivo de celebrarse hoy el 20. aniversario de la fundación de la colonia infantil Edmundo D'Amicis, calle Gaspar Jovellanos 2265, la Comuna realizará un acto, a las 15.30, en dicha institución, que presidirán la esposa del intendente municipal, doña Virginia Spalla de Rabanal, y el director de Acción Social de la Municipalidad, profesor Néstor Silgueira. Habrá un refrigerio y reparto de juguetes y golosinas entre los niños.

LINO PALACIO y CIA.

lujo de espacio, comodidad y ubicación

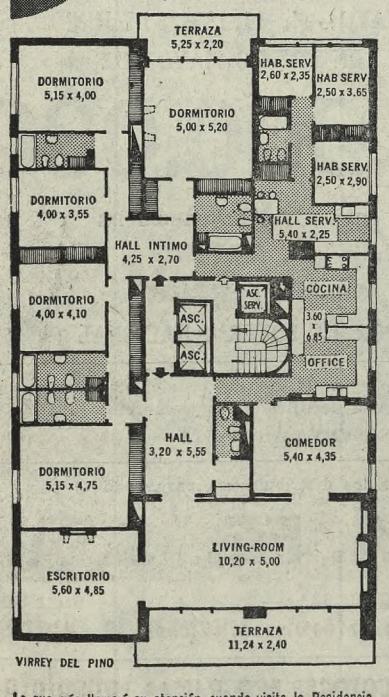

VIRREY DEL PINO

Residencia
VIRREY DEL PINO
Virrey del Pino 1740-1750-1760

Construyó
SOCIEDAD COMERCIAL DEL PLATA
Fundada en 1927

Proyecto:
ARQ. ARTURO J. DUBOURG

Dirección de obra:
ING. FRANCISCO R. SCHMIDT

Lo que más llamará su atención, cuando visite la Residencia Virrey del Pino, será la amplitud y comodidad de estos confortables pisos, de los que podrá tomar posesión inmediata con todas estas comodidades: 5 dormitorios, amplia recepción, 4 baños y toilette, numerosos placards, cocina, office, 3 ascensores Otis, subestación propia Italo, 3 plantas de garajes de 80 metros.
Todo completamente terminado y listo para escriturar.

Desde $ 18.500.000.—

hoy apareció
CONFIRMADO
la gran revista de noticias

Vuelve la censura cinematográfica ¿Otro caso El Silencio?
hoy en CONFIRMADO

Exclusivo: el documento secreto de los senadores radicales.
hoy en CONFIRMADO

Escritores: ¿cómo se intriga para ser presidente de la SADE?
hoy en CONFIRMADO

El ejército de la OEA: ¿qué significará para los soldados argentinos?
hoy en CONFIRMADO

Explosión revolucionaria en América Latina
hoy en CONFIRMADO

Rosas y Caseros: ¿seguirán dividiendo a los argentinos?
hoy en CONFIRMADO

CONFIRMADO
la revista que el público pidió
léala hoy y todos los viernes

LA NACION

Fundado por Bartolomé Mitre el IV I MDCCCLXX

LA NACION será una tribuna de doctrina (Núm. 1 Año 1)

Director: DR. BARTOLOMÉ MITRE

Buenos Aires, viernes 14 de mayo de 1965

El I.N.T.A. y la recuperación rural

No sería fácil responder, al menos con cifras concretas y comprobaciones directas en el saldo del trabajo, a la pregunta de cuál es la influencia que ejerce el Instituto Nacional de Tecnología Agropecuaria en la recuperación notoria de la actividad rural o, si se quiere ser más precisos, en qué medida debe reconocérsele su participación positiva en el excepcional volumen de las dos últimas cosechas de trigo y en las también importantes de los demás cereales, como asimismo en la restauración del potencial ganadero. Como no se trata de un ente productor ni de un establecimiento de crédito y menos aún de un agente de gravitación decisiva en el proceso de los cultivos, recolección, transporte a los centros de consumo y comercialización de granos o carnes, resulta imposible contestar al hipotético interrogante que nos hemos formulado. Ninguna estadística incluye su nombre en los balances del campo ni se lo registra, tampoco, en las presentaciones al Gobierno para auspiciar, substituir o modificar las líneas de la política oficial en los grandes rubros del esfuerzo agrario. Pero si se ahinca la atención no deteniéndola en la superficie de los trazos generales de unas y otras, no será muy dificultoso encontrar la intervención, en planos más profundos que el que se ofrece a primera vista, del INTA y la importancia de su obra allí donde se prepara en silencio, lejos de toda estridencia, la ofensiva de los hombres ayudados por la naturaleza para obtener de la tierra los múltiples frutos que son el alimento de la humanidad.

Tres son los fines fundamentales que sustentan la labor del INTA, surgido de una iniciativa del gobierno de la Revolución Libertadora: "Una permanente adaptación a la variabilidad de los requerimientos de la investigación científica y tecnológica y de la asistencia técnica para impeler la producción agropecuaria y mejorar el nivel de vida de la población rural; expandir sus servicios en forma de cubrir, de manera cada vez más completa, el vasto territorio de la actividad agropecuaria, sin más limitaciones que los recursos financieros disponibles, y tener agilidad para concertar sin demora acuerdos de asistencia técnica con organizaciones internacionales y centros científicos de prestigio mundial". Para llevar a cabo tan trascendental programa, cuenta con un poderoso instrumento: la estación experimental, además de los centros regionales y las agencias de extensión. Aquélla es, sin embargo, la célula madre de su singular acción, desde la que parten los radios para estancias, chacras, tambos y fábricas de elaboración. Allí se procura —y se consigue muchas veces, como es harto notorio—, producir mayor cantidad por hectárea de la calidad exigida por el mercado; conservar el potencial productivo del suelo, especialmente en fertilidad y humedad; recuperar para la producción agropecuaria zonas ahora improductivas; contribuir al desarrollo de regiones marginadas por el progreso, como en el caso de la Patagonia, con el auxilio del Fondo Especial de las Naciones Unidas y de la F.A.O.; proteger animales y cultivos contra las heladas, sequías, excesos de lluvia, etcétera; explorar las posibilidades de nuevos productos agropecuarios de demanda mundial; aumentar la rentabilidad de las empresas agropecuarias; aumentar el nivel de la vida familiar en las zons rurales e interesar a los jóvenes, mediante la educación, por las faenas del campo.

Si se piensa que para 1970 está calculado un déficit universal de 900.000 toneladas anuales de carne; si no se olvida, además, con qué creciente demanda los pueblos menos favorecidos por sus territorios o sus condiciones climáticas procuran mejorar la dieta de sus habitantes y a qué extremos pavorosos llega la deficiencia alimenticia de enormes sectores de población de todas las latitudes, se comprenderá por qué nuestro país está urgido de producir siempre más y cómo tampoco hay ningún factor físico que se oponga seriamente al logro de planes de magnitud acorde con semejante exigencia del alto espíritu de solidaridad que nos caracteriza. Para realizarlos son indispensables muchos y esenciales requisitos, pero dos, principalmente, deben ser antepuestos a los demás: la voluntad férrea de avanzar sin pausa, para lo cual es imprescindible crear los medios que la movilicen en todas las direcciones, y la técnica perfeccionada que permita el aprovechamiento integral de la ciencia con el fin de volcarla en favor de la producción. En este último aspecto, nuestro país confía en la valiosa gestión del INTA, manifestada ya a través de los frutos recientes de la recuperación agraria. Más que en la cantidad mensurable de toneladas o de cabezas de animales, su tarea bienhechora hay que estimarla en una apreciación menos ostensible pero de resonancia considerable en el conjunto global del cuadro campesino: el rendimiento y la calidad. Las investigaciones de sus expertos y su aplicación por agricultores y ganaderos han conducido a lo que ahora celébrase como índice satisfactorio del nuevo impulso que ha cobrado el agro, acaso el paso inicial de mayores percepciones en los años inmediatos.

He ahí, pues, por qué debe dispensarse al Instituto Nacional de Tecnología Agropecuaria todo el apoyo que reclama su expansión para que ninguna necesidad quede excluída de su órbita protectora. En el mismo grado en que se le faciliten las herramientas que su función reclama será más beneficioso su aporte a la causa en que necesitamos triunfar para nuestro propio bienestar y para acudir en auxilio de millones de criaturas a las que un destino cruel no las deja acceder al pan de cada día.

Patentes y tasas

No sería posible sostener que las oficinas recaudadoras de los gravámenes municipales de la Capital Federal tienen una excesiva consideración por los contribuyentes. Ya se documentó ello —cualquiera que fuese el nivel en que se asentaban las responsabilidades— cuando se expuso a multitud de habitantes de la ciudad a las ingratas colas bajo el sol veraniego, a las marchas y contramarchas en busca de boletas que era deber de la Municipalidad hacer llegar a domicilio, de las amenazas intimidatorias con el cobro en una sola cuota de una tasa que antes se distribuía en dos, todo ello para terminar ampliando el plazo de pago, anunciado con escaso tiempo, pero sin que con ello se compensara de ningún modo a los que para pagar en el angustioso término primeramente fijado tuvieron que hacer sacrificios e imponerse molestias innecesarias.

Ahora se está cobrando la patente de ciertos automotores. Pero la mayoría de los interesados —o por lo menos una parte importante de éstos— no ha recibido la boleta. Lo sabe la Municipalidad, que ha venido anunciando que quienes se hallen en ese caso deberán solicitar el indispensable documento en el amplio local de la calle Chacabuco 167, donde no es fácil moverse en el entrevero de oficinas y público para ser atendidos con cierta fluidez. Pues bien, en vísperas ya del vencimiento de una de las tantas categorías de automóviles particulares hemos hecho la experiencia. Ante la observación de que la boleta no ha llegado, una empleada se limitó a tomar el número de la respectiva patente y el nombre del propietario del vehículo, agregando: "Venga el 28 a buscar la boleta". Se le observó que el plazo para el pago estaba por vencer y la respuesta fue terminante: "No se preocupe, porque habrá prórroga. Podrá pagar sin recargo después del 28". Pero, ¿no sería más sencillo haber hecho llegar en término todas las boletas y fijar luego una fecha que resultara cómoda, práctica y real, sin prórrogas o ampliaciones que perturban?

Cuando se produjo la primera gran desconsideración de que haya memoria, la de marzo último, dimos como ejemplo de orden y método el de Obras Sanitarias de la Nación, que apenas iniciado el cuatrimestre hacia llegar a los usuarios las boletas respectivas. Desgraciadamente, cuando tal cosa afirmábamos, Obras Sanitarias de la Nación empezaba a marchar menos regularmente. En 1963 y 1964 el primer cuatrimestre venció hacia fines de marzo o principios de abril y se tuvieron las boletas en enero. Ahora hemos entrado en mayo y las boletas están por llegar. Pero allí se dio otra razón o una sinrazón inquietante: O.S.N. esperaba el "pase" para aumentar las tasas y como éste se demoró, ha transcurrido todo el cuatrimestre sin que se pagara el servicio. Ahora se pagará, pero con aumento del 25 %, y retroactividad al 1º de enero. Lo cual tampoco es una prueba de excesiva consideración para con el contribuyente, que ha podido no prever este contratiempo.

Escuela para guías de turismo

No pocas veces se ha reiterado la necesidad de que nuestro país en conjunto —pueblo y autoridades— comprenda la importancia que el turismo tiene como fuente de desenvolvimiento económico, además de significar un aporte de fundamental importancia en cuanto acerca a los pueblos entre sí y ayuda a altos ideales de comprensión humana.

Pero casi nunca se ha logrado tornar realidad ideas y sistemas que otros Estados practican con éxito desde hace largo tiempo. Las naciones europeas, en particular, enfocan el asunto con verdadero criterio empresario y no olvidan, entre otras cosas, preparar al elemento humano indispensable para que esta "industria" moderna rinda sus mejores frutos. Debe señalarse, pues, con simpatía y complacencia la inauguración entre nosotros de una Escuela de Guías de Turismo, ya que es precisamente en este aspecto donde la Argentina carece —por lo menos para cubrir necesidades amplias y en vías de crecimiento— de personal realmente preparado.

Esa actividad exige una preparación compleja, que va desde el dominio de lenguas extranjeras hasta una excelente capacidad de trato, e incluye los requisitos de la mejor cultura general posible junto con una buena formación especializada. Tal tipo de esfuerzos permitirá que poco a poco la vasta extensión del suelo patrio —mediante el aporte de otros empeños en los que han de colaborar el Estado y la iniciativa privada— pueda comenzar a ser mejor conocida por el extranjero, que a menudo ignora cuánto de hermoso y de atrayente encierran las fronteras argentinas, y, en ocasiones, dispuesto a enterarse de ello, no encuentra, sin embargo, quiénes puedan orientarlo y facilitarle la realización de sus intenciones.

Un grupo de hispanistas franceses en diálogo con un representante de LA NACION

La cultura hispanoamericana interesa mucho en Francia

El estudio del español, su cultura, sus diferencias idiomáticas entre los países de América y el tronco del lenguaje común tiene en Francia un número cada vez mayor de estudiantes y estudiosos. La diversidad de nuestra lengua, que se acentúa en muchos países de la América latina, no es considerada como un obstáculo sino como una muestra de riqueza común. De esto y de otros temas nos hablaron hispanistas franceses, profesores de literatura y cultura española e hispanoamericana en Francia y de francés y de cultura francesa en América y en España.

Encabeza la delegación el profesor Claude Cymerman, inspector general de las Alliances Françaises en la Argentina y Paraguay, y lo acompañaron los profesores Jacques Lafont, André Cogne, Bernard Loumagne y la señorita Edith Desaleaux, profesora y conferenciante ampliamente conocida entre nosotros. Bernard Lelong, que no pudo estar en nuestra redacción a la hora de la entrevista, forma parte también de la delegación de hispanistas. Es autor, entre otras obras, de "La cordillera mágica", fruto de sus experiencias culturales en Bolivia y Perú. La mayoría de estos profesores ha tenido contacto directo con la cultura hispanoamericana y española, con residencia en Madrid, Méjico, Bogotá, Lima, La Paz, Madrid, Buenos Aires y otras ciudades de habla española.

En la Sorbona se ha creado el Instituto de Altos Estudios de la América Latina, informa el señor Cymerman, en el que el número de estudiantes va en aumento cada día. La gira del general De Gaulle por América avivó en Francia el interés por conocer las modalidades culturales propias de esta parte del mundo. Hablan todos con un conocimiento completo y profundo de aspectos culturales idiomáticos, y todos se expresan en una forma admirablemente ajustada a las ideas que les sugiere su relación permanente con la vida cultural del mundo de habla española. El aprendizaje de nuestro idioma y el estudio de nuestra cultura les arranca declaraciones que establecen la importancia de estos estudios en la Francia contemporánea. "Hasta no hace mucho el tema del español y su cultura no era de interés general. Hoy en Francia han variado las cosas. El primer idioma, después del francés, es el inglés, al que sigue el español y el alemán". Agregan nuestros visitantes que en los colegios secundarios y en las universidades de París, Burdeos, Toulouse y otros centros de estudios el español ha ganado batallas importantes en relación con años atrás. "Nosotros acabamos de descubrir América", dice uno de los profesores. Hasta 1950, aproximadamente, "hubo un prejuicio con respecto del español y la cultura hispanoamericana. Hoy, por el contrario, la América latina y España tienen en Francia un número grande y prestigioso de estudiosos y profesores. El hispanismo es una carrera dentro del «staff» de profesores de los colegios secundarios y de las universidades francesas. Incluso en Estrasburgo se enseña español y se estudia la cultura de los pueblos hispanoamericanos".

Nuestros visitantes son jóvenes. Ninguno de ellos tiene más de cuarenta años. A diferencia de los hispanistas de antaño, todos hablan perfectamente el idioma del cual se deriva la literatura que explican en sus asignaturas. Consideran esencial el hablar nuestra lengua, y no se conforman solamente con escribir sobre temas hispánicos. Todos ellos han publicado obras sobre problemas españoles e hispanoamericanos. Cymerman escribió su tesis doctoral sobre Don Juan y publicó un libro titulado "El teatro español contemporáneo". Loumagne, actual director de la Alliance Française en Buenos Aires, es autor de "La pedagogía en la Península Ibérica en el siglo XVIII". Lafont se introdujo en el mundo cervantino y publicó "La sátira política y social en El Quijote y en las Novelas Ejemplares". Edith Desaleaux, por su parte, que reside entre nosotros desde hace varios años, es autora de un importante trabajo sobre Bernardo Monteagudo. Cogne publicó un ensayo en "L'Herne" sobre Borges y está trabajando en un libro acerca del mismo autor argentino. "Todavía no sé adónde me conducirá Borges". Para doctorarse publicó un amplio estudio sobre César Vallejo y posteriormente un trabajo extenso acerca de César Moro, un poeta peruano surrealista.

Finalmente se generalizó un vivaz diálogo en torno de "la uniformidad de las culturas". Nuestros visitantes consideran, con pocos matices de diferenciación, que lo nacional ha de seguir prevaleciendo con rasgos distintivos en el mundo de la cultura. El entusiasmo por la ciencia y la técnica, característica de los años inmediatamente posteriores a la terminación de la Segunda Guerra Mundial, ha dado lugar al interés permanente por los valores fundamentales de la cultura. "Platón seguirá interesando en el mundo del presente y del futuro". Con esta reflexión, dicha sin el menor asomo de sentar verdades "eternelles", los hispanistas franceses cerraron el diálogo.

CONFERENCIAS

Programa para hoy

"La clínica médica, sus proyecciones y su importancia práctica", por **Osvaldo Fustinoni**, con el patrocinio de la UNESCO, a las 18.30, en el aula magna de la Facultad de Ciencias Médicas, Paraguay 2151/55.

—"La reacción pos impresionista: Seurat", por **Blanca Pastor**, a las 18.45, en la Asociación Ver y Estimar, Florida 659.

—"Viaje al Perú de un pintor", por **Nicolás Rubio**, con ilustraciones pictóricas, a las 19.30, en el Centro de Cultura Contemporánea, Córdoba 659.

—"Caudillos y montoneras", por **Alfredo Galletti**, a las 19, en el Consejo Central de Mujeres Socialistas, Sarandí 56.

—"Música litúrgica armenia", por **Juan Francisco Giacobbe**, con el patrocinio del Instituto Cultural Argentino Armenio, a las 18.45, en el Salón Birabén, avenida Roque Sáenz Peña 740.

—"Paseo a través de Buenos Aires", por **Carlos Cuculiu**, con recitado, proyecciones y lectura, a las 18, en la Sociedad Cultural Olimpo, de La Boca, Olavarría 740.

—"«Sumario del miedo», de Marcos Silber", por **Martín Campos** (presentación de un libro), con lectura de poemas por **Martha Gam** y **José María Gutiérrez**, a las 20.30, en la Librería Falbo, Florida 142, planta A, local 20.

—"Por el cuento infantil a la redacción escolar", por **Guillermo Huertas**, a las 18.30, en la Federación de Maestros y Profesores Católicos, Brasil 721.

—"Incomunicación, fuga de la realidad y frustración sexual afectiva", por **Jorge R. Menéndez**, a las 20.30, en el Centro de Integración Psicológica, Esmeralda 779, 1er. piso.

—"La educación y la unidad internacional", por **Silvia Rocco**, a las 19, en la Fundación Lucis, Rodríguez Peña 208, 4º piso.

—"Relaciones entre padres e hijos", por **Rolando Benenzón**, a las 21, en el Club Estrella de Maldonado, Juan B. Justo 1439.

—"Rorschach adulto e infantil", por **Guillermina Posas**, a las 17, en la Sociedad de Grafología, Avenida de Mayo 1343-Rivadavia 1350 (subsuelo galería Avenida).

—"El profeta Amós: justicia para todos", por **Daniel Lurá Villanueva**, a las 20, en la Facultad Evangélica de Teología, Camacuá 282.

—"El problema de la lengua internacional y su solución por el esperanto", por **Jorge Hess**, a las 19, en Castelli 265, piso 1º.

—"La tuberculosis de ayer y de hoy; el problema de su extinción", por **Oscar P. Aguilar**, a las 19, en la Asociación Correntina General San Martín, Azcuénaga 1313.

—"Devaluación monetaria", por **M. de Tanell**, a las 21, en Cooperativa Porteña, Entre Ríos Nº 2067.

—"Cómo nos ayuda la teosofía", por **José Sánchez Ibáñez**, a las 19, en la Biblioteca Teosófica Argentina, Agrelo 3050.

Cartas de lectores

Quieren en Haedo más alumbrado

El señor Carlos Ferraris, vecino de Haedo, plantea la lucha que sostienen los vecinos con la burocracia para conseguir más alumbrado. "En Haedo, partido de Morón —dice—, algunos vecinos decidieron un día tomar la iniciativa de colocar en sus barrios luces de gas de mercurio, con dinero reunido de su peculio. Y así pudo verse que barrios oscuros y peligrosos por las noches parecían emerger con claridad y hasta con alegría al anochecer. Pero, naturalmente, esto era muy bueno, y había que oponerse. La Municipalidad, con el propósito de poner orden, dispuso paralizar esas iniciativas y estudiar una reglamentación, trabajo que demoró muchos meses. Concluído el mismo, conocemos entre las cláusulas fijas una que determina que por cada 100 metros deben levantarse tres luces en lugar de dos, y que el espesor de las columnas debe ser mayor que el actualmente usado, etcétera. Si agregamos que durante el tiempo que demandó ese estudio los materiales aumentaron en un 40 %, se comprenderá que en adelante resulta prohibitivo alumbrar una cuadra. Pero, ¿por qué esa exigencia para una acción privada que hace por su cuenta lo que el municipio debió hacer, siendo que las compañías que ampara éste ofrecen una luz mortecina solamente en cada esquina, cuya penumbra facilita que los vecinos seamos víctimas de asaltos de continuo a sólo poca distancia de la estación del ferrocarril?"

Maestra enferma que no cobra

El señor Miguel A. Villafañe, hermano de una maestra que en 1960 se enfermó, se dirige a esta sección para poner de relieve el caso de su hermana, que se desempeñaba en la Escuela Normal Regional de Jujuy. Dice su carta:

"En septiembre de 1960 —van 55 meses— una hermana mía, libreta cívica Nº 0.953.956, debió hacer abandono de su puesto de maestra en una Escuela Normal Regional ubicada en la provincia de Jujuy, afectada de una enfermedad incurable que la incapacitó para continuar trabajando. Este hecho significó la suspensión del pago de sus haberes. Después de largas tramitaciones en la Dirección General de Administración del Ministerio de Educación de la Nación, calle Las Heras 2587, Bs. Aires, se ordenó abonar los haberes adeudados mediante la siguiente documentación: por Planilla número 9910|61, Relación 104|64, sueldos Noviembre 1960 hasta Octubre de 1961. Libramiento Nº 580. Por Planilla Nº 3636|62, Relación 105|64, sueldos Noviembre 1961 hasta Octubre 1962. Libramiento Nº 580. Por Planilla Nº 1709|63, Relación 28|64, sueldo Agosto 1963, Libramiento Nº 580. Al parecer por falta de partidas de fondos que debe proveer la Tesorería General de la Nación, estos sueldos continúan impagos. Razones de sensibilidad humana imponen que el señor ministro de Educación de la Nación quiera tener a bien disponer lo pertinente para que estos haberes tan atrasados sean abonados prontamente".

Protéstase por la agresión a un diario platense

Dos veces, en el transcurso de manifestaciones vinculadas con la cuestión dominicana, nuestro colega "El Día", de La Plata, fue objeto de agresiones de hecho, la segunda de ellas el martes último, de mayor duración y de más graves consecuencias materiales que la primera, ocurrida el 5. La dirección de "El Día" presentó una denuncia por tales hechos, en la que señala la pasividad policial, comprobada por sus redactores, al juez del Crimen de turno y se dirigió, para detallar lo ocurrido, a la Asociación de Entidades Periodísticas Argentinas (ADEPA), de la que es miembro "El Día", que está, además, representado en la Junta de Directores y en el Consejo Ejecutivo de la institución por D. Enrique R. Noriega. Con tal motivo, ADEPA dio a conocer ayer la siguiente declaración:

"Derivaciones ingratas para el quehacer periodístico y la atmósfera de libertad de que debe estar rodeado han tenido las manifestaciones con que una parte de la opinión quiso exteriorizar su posición frente a la situación planteada en el Caribe, sin contar otras graves consecuencias que la ciudadanía toda ha deplorado y repudiado. Sin entrar a juzgar dicha posición en su fondo y en su oportunidad, la Asociación de Entidades Periodísticas Argentinas (ADEPA) debe manifestar su resuelta condenación de hechos que han significado negar a los demás el derecho de opinar de otro modo o, sencillamente, el de mostrar la ponderación y el equilibrio que impone el examen de los arduos problemas de la política exterior. En particular considera necesario expresar su más enérgica protesta contra los agravios que se han inferido a la prensa libre y que tuvieron su manifestación más torpe en las agresiones de que, en las noches del 5 y el 11 del actual, se hizo objeto al diario "El Día", de La Plata, miembro de ADEPA y prestigiosa publicación con más de ochenta años de existencia. Agrava tales episodios la pasividad, documentada por la dirección de dicho diario en su denuncia a la justicia del Crimen, de que hizo gala la policía local, algunos de cuyos altos funcionarios presenciaron impasibles la primera agresión y no habían reaccionado horas después de la segunda ni adoptado en el largo lapso de su duración ni en el transcurso de la manifestación que culminó con el vandálico ataque ninguna medida preventiva. ADEPA denuncia tales hechos a la opinión independiente, que ha visto siempre en el libre juego de las ideas la mejor garantía esencial de la vida democrática, y al expresar su solidaridad al colega materialmente agredido y a todos los demás que, de un modo u otro, sufrieron agravios verbales, exhorta a los gobiernos nacional y provinciales a adoptar disposiciones que eviten la repetición de ese tipo de desbordes en sus respectivas jurisdicciones y sanciones, llegado el caso, con la debida energía, tanto la acción de los revoltosos cuanto la omisión de sus deberes fundamentales por las fuerzas encargadas de la guarda del orden."

Ayer mismo la mesa directiva de ADEPA se dirigió al director de "El Día", Dr. David Kraiselburd, para expresarle la solidaridad de la institución con la transcripción de la declaración precedente.

EFECTUARÁSE LA MUESTRA "PERÚ A VUELO DE PÁJARO"

Con el título de "Perú a vuelo de pájaro" se inaugurará hoy a las 18.30 en las Salas Nacionales de Exposición, Posadas 1725, una exposición de imágenes de ese país obtenidas por el Servicio Aerofotográfico de la Fuerza Aérea Peruana.

La muestra, que constará de 96 obras, la mayor parte de ellas de grandes dimensiones, se realizará con el auspicio de la Subsecretaría de Cultura del Ministerio de Educación y Justicia y de la Asociación de Dibujantes de la Argentina, y con la colaboración de la empresa Aerolíneas Peruanas.

Hablarán en el acto inaugural el subsecretario de Cultura, profesor Antonio de la Torre; el presidente de la Asociación de Dibujantes de la Argentina, señor Juan Gálvez Elorza, y el agregado cultural a la Embajada del Perú y representante de la Corporación de Turismo del Perú en nuestro país, señor Alfredo Cánepa Sardón.

Las fotografías han sido seleccionadas de un conjunto de más de 30.000, tomadas en diversas zonas del territorio peruano. Figuran entre ellas imágenes obtenidas en vuelo, de cráteres volcánicos, montañas, desiertos, tesoros arqueológicos y lugares de interés por su valor estético.

Podrá visitarse la exposición hasta el 28 del actual, de 16 a 20, de martes a domingos.

DIPLOMÁTICOS Y ESCRITORES VAN HOY A BARILOCHE

Partirá hoy, desde el Aeroparque de la ciudad de Buenos Aires, rumbo a Bariloche, un grupo de diplomáticos acreditados ante nuestro país, funcionarios de la Cancillería, escritores y periodistas en una visita, coincidente con la del cha de Persia, organizada por las fuerzas Armadas (Secretaría de Aeronáutica) y la Dirección de Turismo de Río Negro. Los viajeros, que retornarán el lunes próximo a esta capital, son los siguientes: consejero de prensa de la embajada de Alemania, señor Gerhard Dohms, y señora; consejero cultural de Chile, doctor Alejandro Gumucio, y señora; consejero cultural de Israel, señor Arie Bustan, y señora; consejero cultural de Francia, señor Robert Perroud, y señora; consejero de prensa de la embajada de Inglaterra, señor Michael Atkinson; consejero agregado cultural de Holanda, señor R. C. Pekelharing; consejero cultural de Italia, señor P. Sillari, y señora; el asesor del canciller, Dr. Marcos Victoria, y señora; el escritor Nicolás Cócaro y funcionarios especializados de Relaciones Culturales de la Cancillería.

A cincuenta años de su graduación como ingenieros

Un grupo de graduados de la Facultad de Ingeniería de la Universidad de Buenos Aires celebrará los cincuenta años de su egreso a esa casa de estudios con diversos actos que tendrán efecto mañana.

A las 10, celebrarase una misa de acción de gracias en memoria de los compañeros fallecidos, que será oficiada por el padre Carlos Mugica, en la iglesia de San Ignacio. A las 11, en un aula del edificio en que funcionaba en 1915 la facultad, Perú 222, el ingeniero Dr. Manuel F. Castello dictará una clase evocativa y será descubierta una placa recordativa. Finalmente, a las 12.30, serán objeto de un agasajo, en el Centro Argentino de Ingenieros, Cerrito 1250.

SANTOS CHOCANO FUE EVOCADO EN EL MUSEO MITRE

Al cumplirse noventa años del nacimiento de José Santos Chocano, la Embajada del Perú auspició una conferencia sobre la vida y la obra del poeta. En el salón de actos del Museo Mitre, San Martín 336, habló ayer el señor Federico Muñoz Cabrera acerca de la personalidad y la envergadura de la importante figura de las letras americanas, que fue Chocano. Lo reivindicó como a uno de los grandes, y expresó el disertante que sólo los mediocres de hoy, al amparo de supuestas escuelas, han intentado —pero en vano— disminuir la dimensión del bardo.

Seguidamente, el señor Muñoz Cabrera recordó la vida de Santos Chocano, su nacimiento, sus primeros años, sus inclinaciones precoces, su indocilidad, su rebeldía sistemática a toda sujeción. "Tales disposiciones temperamentales —dijo— tenían que dar su fruto. Este fue violento, agridulce, batallador". Luego, mediante abundantes y bien elegidas citas, cumplió lo prometido a su auditorio, desde el título de la disertación: "Un viaje a través de la poesía de Santos Chocano". La lectura de poemas enteros permitió, asimismo, seguir la trayectoria literaria y la evolución del pensamiento del poeta que murió como había sentido, actuado y creado: violentamente. "Sólo que Santos Chocano, finalizó el orador, lo hizo siempre mirando al frente."

FUERZAS ARMADAS

VISITA PROTOCOLAR. — Concurrió a la Secretaría de Aeronáutica el embajador de la República del Ecuador acreditado ante nuestro gobierno, doctor Wilson Córdoba, quien presentó al nuevo agregado militar, naval y aeronáutico, coronel José Larrea Lemos, al titular de esa cartera, brigadier Mario Romanelli.

Nuestra edición dominical

Nuestra edición de pasado mañana sumará a sus secciones habituales, como es de costumbre, notas sobre temas económicos, financieros y de política internacional, y dos secciones de huecograbado: una literaria y otra predominantemente gráfica. A continuación nos referimos al contenido de ambas.

La tercera sección

- **RICARDO ROJAS Y LA HISTORIA DE LAS LETRAS ARGENTINAS**, por **Antonio Pagés Larraya**. Señala el autor con nítida evocación la obra del ilustre publicista y la significación de su espíritu en el ámbito nacional.
- **LAS MAQUINAS SUPERFLUAS.** Nuestro colaborador **Elemire Zolla** nos envía este agudo análisis de nuestro tiempo.
- **HAY UN LEVANTE ESPAÑOL**, por **Camilo José Cela**. El escritor español precisa a través de Cataluña, Valencia y Cartagena la realidad que define en cada caso el destino de un pueblo.
- **COMO UNA HOJA AL VIENTO, UNA COSTUMBRE.** Soneto de **Oscar Hermes Villordo.**
- **CIENCIA DE LUZ.** Poema de **David Martínez.**
- **LA PATRONA.** Es un relato de Attilio Dabini, con ilustración de Jorge Larco.
- **LA LITERATURA EN IDISH.** Continúa **Simja Sneh** su recorrida por la historia del idish, llegando, después de la formación del idioma, a la presencia de su literatura.
- **LUCAS 24, 13.** Un poema de **Alejandro B. Jaime Neto.**
- **EL BARROCO HISPANO-GUARANI.** Es una nota que desde Asunción nos remite Josefina Pla. Ampliamente ilustrada, resume con profunda documentación el carácter jesuítico del citado barroco.
- **MISCELANEAS.** Comenta **Claude Pierre-Utard** a escritores que recibieron últimamente en Francia el premio Femina, aludiendo a los rasgos de sus obras.
- **UNA NOVELA SOBRE DELIRIUM TREMENS. Jaime Alcalay** estudia la novela "Bajo el volcán", de Malcolm Lowry.
- **CUENTOS DE LA VIEJA CASA.** Juicio crítico de Jorge Cruz sobre el libro "Leguas de polvo y sueño", de Alicia Jurado.

La cuarta sección

- **BAHIA, LA MAGIA COTIDIANA.** Los aspectos más atractivos de esta ciudad que ha sabido conservar el encanto del Brasil colonial.
- **MANOS NUEVAS EN LA BANDERA DE LOS ANDES.** Como las abnegadas mujeres mendocinas, un grupo de monjas españolas borda hoy réplicas del estandarte de San Martín.
- **POLO CON FUTURO** es el que se juega en nuestro país. Nacido en las estancias, este deporte ha conquistado ya un amplio público.
- **VALORES EN UN CICLO MUSICAL DE TV**, presentado en "Conciertos de los domingos".
- **EL ESTRUENDO DE UN AUTOR NOVEL.** Se ha estrenado "La granada", de Rodolfo Walsh, pieza que obtuvo el segundo premio en el concurso de la Comedia Nacional del 64.
- **PETER O'TOOLE EN LAS ROPAS DE LORD JIM**, porque Richard Brooks llevó a la pantalla la conocida novela de Josef Conrad.
- **LA SILUETA INVERNAL** trae las modas abrigadas para los fríos que están llegando.
- **ESPECIAL PARA TURISTAS** es el título de la segunda nota sobre la provincia de Tucumán que se publica en la sección imágenes del interior argentino.

- TEMAS DE HOY - TEMAS DE AYER. *Las maravillas de Roma en un reino sin ocaso*, por *Ettore Zócaro; Conscriptos del éjército inmolados en aras de la aeronáutica civil*, por el brigadier general *Angel María Zuloaga* y *Mercado de valores y los impuestos*, por *Julián E. Mackintosh.*

LOTERIA de SANTA FE

21 y 28 DE MAYO — 4, 11, 18 y 25 DE JUNIO

SORTEA CON PREMIO MAYOR DE

$ 15.000.000

EN UNA SOLA SERIE AL PRECIO DE

$ 1.320 EL ENTERO

$ 440 EL TERCIO

SORTEA POR LA LOTERIA NACIONAL

Como siempre mandamos en el día los pedidos de nuestros numerosos clientes en carta certificada sin membrete.

RESERVA ABSOLUTA

Haga su pedido a los distribuidores para todo el país

LO. SA. FE. S. A.

SANTA FE 1167 — C. C. 634 — ROSARIO

T. E. 27106 - 28307 - 40294

SI Ud. DESEA CONOCER PROGRAMAS, PIDALOS

TENGA FE EN LA LOTERIA SANTA FE

LA MAS PRESTIGIOSA DEL PAIS

UNICA QUE SORTEA 15 MILLONES

La producción agrícola y su importancia en el desarrollo económico

Sobre este tema habló el Dr. Moyano Llerena en el almuerzo de la Asociación Cristiana de Dirigentes de Empresas

En los salones del Club Americano, la Asociación Cristiana de Dirigentes de Empresas efectuó ayer su foro-almuerzo mensual. La entidad, que es presidida por el Ing. Eduardo María Huergo, cuenta con filiales en Mendoza, Córdoba y Bahía Blanca e integra la Unión Internacional Cristiana de Dirigentes de Empresas —UNIAPAC—, con veinte asociaciones nacionales adheridas en los cuatro continentes.

Como invitado de honor asistió el doctor Carlos Moyano Llerena, quien disertó sobre el tema "La agricultura en el desarrollo económico argentino". El orador fue presentado por el titular de la entidad.

La exposición

El doctor Moyano Llerena inició su disertación manifestando que, a su juicio, una agricultura eficiente es la clave del futuro desarrollo nacional.

"Cuando digo clave —prosiguió— no quiero decir simplemente importante, sino la pieza maestra, la piedra clave del arco en la que se sustenta toda la arquitectura.

"Normalmente se piensa que lo básico para el desarrollo es la industrialización, que ha de sustituir a la agricultura, sinónimo de atraso y pobreza. Esta idea, sin duda correcta, se funda en supuestos que comúnmente se dan en los países económicamente atrasados, pero que no corresponden a la realidad argentina.

"Procurar el desarrollo económico de un país equivale a promover las actividades que pueden alcanzar la mayor productividad. En general en las comunidades primitivas la agricultura es la actividad básica, inevitable, fatalmente impuesta por los requerimientos de la mera subsistencia cualquiera sea su productividad. Y, en los hechos, tierras cansadas y técnicas pretéritas no pueden sino resultar en magros rendimientos. En cambio la industria se expande como consecuencia de ser deliberadamente elegida, como un medio de mejorar la productividad de la nación. Lo que así ocurre en la realidad. Por eso la industrialización aparece como la gran panacea, y el abandono de la tierra como la gran liberación.

"Pero la Argentina —dijo— es una notaria excepción a este esquema universal, juntamente con dos o tres países: Australia, Canadá. Porque sus condiciones naturales le permiten un rendimiento tan elevado en su producción agropecuaria, que su desarrollo en lugar de ser un atraso es un progreso. En verdad la colonización de la pampa no fue impuesta por el hambre, sino elegida libremente en la segunda mitad del siglo pasado como el mejor camino para el desarrollo nacional. La producción rural exportable proveyó así la base para el crecimiento económico interno durante 50 años.

"Hace 35 años, sin embargo, que aparecen modificadas las condiciones para la expansión agraria. Tierras ocupadas, mercados restringidos. La falta de exportaciones se sustituyó con un «desarrollo para adentro» que, infortunadamente, no tenía bases económicas firmes. La industrialización para la Argentina no fue elegida sino inevitable y —por eso mismo— no preocuparon los costos.

"El futuro requiere que otra vez en nuestra historia determinemos adrede, con decisión propia, lo que creemos que es mejor, las actividades que serán más provechosas, más eficientes y no simplemente las que nos permitirán 'subsistir'.

"La Argentina —finalizó— requiere expandir las actividades que le permitan aumentar sus exportaciones, condición indispensable para su desarrollo. Son pocos los sectores de nuestra economía cuyos costos se aproximen a los que rigen en los mercados internacionales. Es allí donde aaprece la importancia clave de la agricultura. No sólo en la exportación de sus propios productos, como en el esquema tradicional, sino —lo que es mucho más interesante— como base para el desarrollo de exportaciones industriales que contengan mucha mano de obra. Solamente los países con agricultura muy eficiente tendrán costos de vida suficientemente bajos como para competir en los mercados internacionales con esa clase de manufacturas, que parecen ser esenciales para nuestro futuro desarrollo."

Sostenidos aplausos coronaron las palabras del Dr. Moyano Llerena.

NOTAS SOCIALES

En la diplomacia—

El embajador de España, don José María Alfaro y Polanco, ofreció anoche una comida en la residencia de la embajada en honor del ministro de Obras Públicas de dicho país, señor Jorge Vigón, a la que asistieron autoridades nacionales, miembros del cuerpo diplomático y un grupo de sus relaciones.

➠ El embajador de la India y la señora Shrimati Santos Chopra ofrecerán esta tarde de 19 a 21 una recepción en agasajo de sus relaciones.

Bodas de plata—

Don José Alejandro Menéndez Montes y su esposa, doña Carmen Hume, festejarán mañana sus bodas de plata. Con tal motivo harán oficiar una misa de acción de gracias a las 12 en la capilla del Colegio de la Asunción y después de las 20 recibirán a sus relaciones.

Reuniones—

Con motivo de festejar ayer una fecha íntima, doña Berta García Quirno de O'Connor fue muy cumplimentada por sus amistades.

➠ Para despedir de la vida de soltera a la señorita María Varela, doña Estela Lutz de Rodríguez Bidegain reunirá mañana en un "shower-tea" a un grupo de sus amigas.

➠ En vísperas de su casamiento, la señorita María Graciela Castellani será obsequiada mañana con un "shower-tea" por un grupo de amigas en casa de la señorita Patricia Rossi.

Comidas—

Para despedir al señor Julio Eduardo Posse, que en breve partirá para Europa, le ofrecerá esta noche una comida un grupo de sus amistades.

Casamientos—

El 2 de junio tendrá lugar el matrimonio civil de la señorita Dolores de Anchorena con el señor Miguel Acuña. Actuarán como testigos, por la novia, el príncipe Charles Radziwill, la señorita María Luro Anchorena y el señor Horacio Foster (h.), y por el novio doña María Rosa Olivera de Ramos Mejía y los señores José María Ramos Mejía, Diego Lezica Alvear y Fernando Acuña.

➠ El obispo de Ibora, monseñor Julián P. Martínez, bendecirá hoy a las 20 en la basílica de Nuestra Señora del Socorro el casamiento de la señorita Teresita María Adhemar Frías con el señor Roberto Federico Barzi. Serán padrinos doña María Magdalena Canale de Barzi y los señores Carlos Alberto Adhemar y su esposa, doña Ernestina Frías Ocampo, y José Manuel Canale.

➠ Hoy se realizará el casamiento civil de la señorita Beatriz Brinckmann con el señor Juan Pedro Möring; actuarán como testigos, por la novia, la señorita Ana María Brinckmann y don Philipp G. Edange, y por el novio doña Jutta Möring de Block y don Rafael Ballester Molina. La ceremonia religiosa será celebrada el 18 de junio en la iglesia Evangélica Alemana. Serán padrinos doña Margaretha Brettschneider de Möring y los señores Justus Brinckmann y su esposa, doña Ellen Blecher, y Guenter Block.

➠ El 21 del actual a las 20 se celebrará en la capilla del Colegio Euskal Echea, en Llavallol, el casamiento de la señorita Elena María Zucchi con el señor Ignacio Uranga Castro. Serán padrinos doña Margarita Castro de García Castro y don Carlos Enrique Zucchi.

El acto civil se efectuará el día anterior y actuarán como testigos, por la novia, el doctor Adrián Fernando Gandolfi, y por el novio el doctor Miguel Busquet.

Compromisos—

Se ha formalizado el compromiso de la señorita María Mercedes Calvente Alvarado con el señor Martín Dowling Madero.

Beneficios—

La Asociación Cooperadoras Claretianas, que preside doña Ana Staffa de Rubedo, realizará el martes próximo a las 15 un té-canasta en los salones del Hotel Crillón, a beneficio del hogar para personas ancianas.

➠ Organizado por Sonrisas a beneficio de sus obras sociales se realizarán el miércoles próximo a las 15 un té-canasta y desfile de modelos en el Club de Bridge, Cerrito 979. El precio de las tarjetas es de 300 pesos y éstas pueden solicitarse por los números 797-7741 y 83-4660.

➠ Esta noche a las 21.30 se llevará a efecto la comida seguida de baile en el City Hotel a beneficio de las obras de la Unión Argentina de Protección a la Infancia.

➠ Con el fin de recolectar fondos para las Guarderías Infantiles de Vicente López, tendrá efecto hoy a las 15 en los salones del Automóvil Club Argentino un té-canasta con desfile de modelos.

Enfermos—

Se encuentra mejor, después de operada, doña Marta Lynch de Benegas.

➠ Mejorada, después de operada, la señorita Maura Corvalán Castro.

➠ Don Oscar Della Chiesa Roigt, que fue sometido a una intervención quirúrgica, sigue mejor.

➠ Se encuentra enfermo el capitán de fragata Alfredo Lavalle.

Viajeros—

Mañana se ausentarán para Europa doña María Cristina Campos Urquiza de Bustos Morón y la señorita Haydée Campos Urquiza.

➠ Para los Estados Unidos el doctor Teodosio Brea (h.) y su esposa, doña Josefina Murphy.

➠ Para Europa don Pedro Guzmán Frevre y su esposa, doña Elena Gras Roqué.

➠ Para Asunción del Paraguay doña Elsa Pérez Catán de Luqui y los señores Mauricio Pérez Catán, Enrique Pérez Catán, Osvaldo Pérez Catán, Osvaldo Fernández Guerrico y Juan Luqui Pérez Catán.

➠ Para París la señorita María Teresa Salgado.

➠ De Río de Janeiro la señorita Rosa Corina Ojeda Warren.

➠ De Roma el doctor Manuel Adolfo Castello.

Necrología—

DOÑA GABRIELA PARDO DE BRINKMANN

Con el fallecimiento de doña Gabriela Pardo de Brinkmann, ocurrido ayer a los 92 años de edad, desaparece una distinguida dama vinculada, por lazos de parentesco y amistad, con la sociedad porteña.

Hija del doctor Amancio Pardo y de doña Trinidad Almeyra y Demaría, había heredado de su padre una fervorosa inclinación por las manifestaciones del espíritu y de la cultura, y en su antigua residencia de la avenida de la República —hoy Quintana— vio de cerca y conoció durante su juventud a muchas personalidades del período de nuestra formación institucional, educándose en el culto del respeto por las tradiciones. Y durante toda su vida quiso permanecer fiel al ejemplo de sus mayores, en el culto por los valores de la disciplina moral, de las normas cristianas y de las virtudes más íntimas.

Su noble espíritu la llevó a practicar el bien sin alardes, sólo atenta a sus principios y a su vocación, así como mantuvo, a lo largo de toda su existencia, el culto de la amistad. Instituciones de bien y obras piadosas supieron de su constante preocupación por sus semejantes.

Su sepelio se efectuará hoy en el cementerio de la Recoleta y constituirá sin duda una clara expresión del profundo pesar que su desaparición ha motivado en los círculos en que le tocó actuar.

In memoriam—

Las Hijas de María del Colegio Mallinckrodt harán oficiar una misa mañana a las 10 en la capilla del colegio por las señoras Valentina Latzina de Gondra y Julia Elena Castro Videla de Casanegra, recientemente fallecidas.

➠ Mañana a las 10, en la basílica de Nuestra Señora del Pilar, se rezará una misa en sufragio de doña Amelida Valerga de Moreno, recientemente fallecida.

➠ Al cumplirse el primer aniversario del fallecimiento de don Omar Lezona Almagro se rezará una misa mañana a las 11.30 en la iglesia del Patrocinio de San José.

➠ En sufragio de don Juan Alberto Nesi y de doña Pascualina Ficocelli de Nesi se oficiará mañana a las 11.30 un funeral en la iglesia de Nuestra Señora del Carmen.

➠ Con motivo de cumplirse el primer aniversario del fallecimiento del doctor Oscar E. Trebino Ferrari se celebrará mañana a las 10 un funeral en la iglesia de la Inmaculada Concepción, de Belgrano. Terminado el oficio religioso, a las 11.30 sus amigos le tributarán un homenaje en la bóveda que guarda sus restos en el cementerio de Olivos.

➠ Mañana a las 10, en la capilla del Colegio San José, se celebrará una misa en sufragio de los señores Manuel y Héctor Pérez Teuly.

Obras para aumentar la provisión de agua

Conocióronse ayer las propuestas recibidas respecto de la licitación a que convocó hace algún tiempo la Administración General de Obras Sanitarias de la Nación con el fin de adjudicar los trabajos de construcción de nuevos decantadores en el Establecimiento Potabilizador General Sna Martín, ubicado en Palermo, lo que hará posible aumentar en medio millón de metros cúbicos diarios la producción de agua potable de esa planta que abastece prácticamente a toda la Capital Federal y parte del Gran Buenos Aires. Estas obras, según lo consignan las disposiciones a que habrá de ajustarse la empresa adjudicataria de los trabajos, deberán estar concluidas en un plazo no mayor de treinta meses.

Fueron cuatro las empresas que presentaron ofertas. Se trata de las firmas Gutiérres y Belinsky, Ingenieros Civiles S.R.L.; Compañía COAMCO, Compañía Americana de Construcciones S. A. y Motomecánica Argentina S. A.; Caputo S. A. e Hidrosud S. A., y Degremnot S. A. y Christiani Nielsen, Compañía Argentina de Construcciones. Las tres últimas presentaron dos ofertas cada una, la segunda en calidad de variante. La oferta más baja fue la de la primera de las empresas citadas, que cotizó en 421.522.220 pesos. La más alta alcanzó los 549.251.428 pesos. El presupuesto oficial era marcadamente más bajo, prácticamente la mitad de la mejor oferta: 222 millones de pesos.

La actividad del ministro de Obras Públicas español

El general Jorge Vigón, ministro de Obras Públicas de España, concurrió ayer al edificio del Ministerio de Obras y Servicios Públicos y de la Secretaría de Obras Públicas, ubicado en la avenida 9 de Julio y Moreno.

Fue recibido por el titular del equipo técnico gubernamental, ingeniero Miguel Angel Ferrando, y por el secretario de Obras Públicas e interino de Transporte, doctor Miguel Angel Martínez. Estaban también presentes el embajador de España ante nuestro país, señor José María Alfaro y Polanco, y el subsecretario de Obras y Servicios Públicos y presidente interino de EFEA, Dr. Jorge Stolkiner.

Largamente departieron los visitantes con los funcionarios argentinos. El general Vigón y los señores Ferrando, Martínez y Stolkiner consideraron temas comunes de España y la Argentina relativos a las obras públicas, los transportes, la vivienda, etcétera. Según se informó posteriormente, hubo coincidencia en la necesidad de establecer una adecuada cooperación y asistencia técnica entre ambos países e intercambiar informaciones respecto de planes, proyectos, realizaciones, sistemas y estadísticas.

El ingeniero Ferrando ofreció posteriormente un almuerzo al general Vigón, retribuyendo éste la atención por la noche, agasajándolo con una comida en la embajada de España.

Durante la tarde el general Vigón, acompañado del doctor Martínez, voló en helicóptero sobre la Capital Federal y el Gran Buenos Aires, observando algunas obras públicas en realización. Hoy a las 11 el huésped de honor de nuestro país será recibido por el presidente Illia y por la noche pronunciará una conferencia en la sede de la Cámara de la Construcción.

Actividad para hoy

El ministro de Obras Públicas de España, general Jorge Vigón, realizará en la fecha las siguientes actividades: a las 11, depositará una ofrenda floral al general San Martín en el monumento de la plaza que lleva su nombre; a las 12, visitará al presidente de la Nación, y a las 19, pronunciará una conferencia en la Cámara Argentina de la Construcción para referirse a temas de su cartera.

La Subsecretaría de Cultura y su acción editorial

En una ceremonia cumplida en la Subsecretaría de Cultura del Ministerio de Educación y Justicia de la Nación, el titular de esa dependencia, profesor Antonio de la Torre, entregó a sus autores los libros editados recientemente por Ediciones Culturales Argentinas (E.C.A.).

El funcionario se refirió en un breve discurso al plan de publicación de obras de autores argentinos que se proyecta proseguir y destacó la colección "¿Qué es la Argentina?", que se editará para el Sesquicentenario de la Independencia.

Mencionó también su preocupación por la cultura en las provincias, tanto en su promoción local, como en su conocimiento externo, existiendo el propósito de preparar antologías regionales. En cuanto a las nuevas obras por editarse, expresó que hay trece títulos más en prensa y que otros diez han sido licitados. El intercambio cultural con otros países, por intermedio de la Cancillería, ha sido también contemplado.

La nómina de autores y libros entregados es la siguiente: Ilka Krupkin, "Fray Mamerto Esquiú"; Julio Irazusta, "Adolfo Saldías"; Nicandro Pereyra, "Roberto Ledesma"; Lisandro Z. Galtier, "La traducción literaria"; Antonio Pagés Larraya, "Gabriela de Coni"; Héctor F. Miri, "Marcos Victoria"; Aldo Pellegrini, "Oliverio Girondo"; Juan José González Covarrubias, "Julio Rey Pastor"; Agustín Pérez Pardella, "Las siete muertes del general"; Guillermo Furlong, "Angel Gallardo" y "Samuel A. Lafone Quevedo", y Fermín Chaves, "Julio Luis Busaniche".

LOS DEPÓSITOS SUBTERRÁNEOS DE GAS NATURAL

Inició su construcción en San Nicolás la empresa estatal

Gas del Estado inició el 2 del actual las excavaciones para la construcción de depósitos subterráneos de gas natural en la zona comprendida por las localidades de San Nicolás, General Conesa y Pergamino. Tendrán una capacidad de aproximadamente 400.000 metros cúbicos cada uno y se espera que estarán concluídos antes de fin de año.

Asimismo, realiza estudios técnicos del suelo en la región de Tandil, Azul y Olavarría con idéntico propósito. De acuerdo con los análisis efectuados se considera como la zona que ofrece mejores condiciones para ese tipo de instalaciones la situada al sur de Las Flores.

La empresa estatal recopila la información recogida por su personal técnico para realizar construcciones similares en la región cercana a la ciudad de Córdoba.

Informó, también, que al comenzar los ingenios tucumanos la molienda de la caña de azúcar proveniente de la última zafra, el gasoducto del Norte trabaja con el máximo de su capacidad de transporte. En cuanto al recientemente inaugurado —Pico Truncado-Buenos Aires— conduce aproximadamente entre 2.000.000 y 2.400.000 metros cúbicos diarios de gas natural. Consideran, en fuentes allegadas a la empresa, que una vez solucionados algunas dificultades de carácter técnico, dicho conducto transportará alrededor de los 4.000.000 de metros cúbicos diarios.

Un acuerdo de inmigración con el Japón

El ministro del Interior recibió ayer en su despacho a los señores Massanori Kaneko, Nobuo Yokokawa, Minoru Yohida, Eizo Kita y Taichi Uzaki, gobernadores de cinco provincias del Japón. Durante la entrevista señalaron al doctor Palmero el interés de su país en el envío de nuevos grupos de inmigrantes a la Argentina. En declaraciones a los periodistas agregaron, además, que la política migratoria adoptada en nuestro país era analizada con sumo interés por el pueblo nipón y ésa era la razón por la cual se los había comisionado para establecer las bases de un acuerdo en dicha materia.

La Administración tendrá asueto el 24 desde las 14

Con motivo de la celebración del 25 de Mayo, el personal de la administración pública tendrá asueto —según ya es tradicional— el día anterior, a partir de las 14. Tal lo que resolvió el Ministerio del Interior.

En jurisdicción de las empresas del Estado, dependencias autárquicas y descentralizadas, bancos oficiales e instituciones afines, universidades y establecimientos de enseñanza secundaria y técnica —exprésase—, las autoridades respectivas dispondrán lo que estimen pertinente.

Llegarán dos especialistas en ortofonía

Llegarán hoy a nuestro país las profesoras Susanne Borel Maisonny y Denise Sadek, especialistas en enseñanza diferenciada, que dictarán desde el lunes hasta el viernes próximo un curso sobre problemas del lenguaje en el Instituto Oral Modelo, Castex 3476.

La profesora Borel Maisonny es jefa del Servicio de Reeducación de la Palabra del Hospital Saint Vincent de Paul, de París, y dirige el servicio de ortofonía del Hospital de Niños. La profesora Sadek, después de estar durante un tiempo en El Cairo, se radicó en París, donde realizó estudios de lingüística, y desde hace una década se dedica a la atención de los niños con problemas de lenguaje.

Por 11 millones se defraudó al importar papel

Se comprobó que en la importación de papel se produjo un evasión fiscal del orden de los 11 millones de pesos. Así lo consigna un comunicado de la Dirección Nacional de Aduanas, en el que, tras señalarse que la investigación respectiva determinó que se utilizaba la franquicia establecida para el papel de diario, con el fin de introducir el denominado papel "fantasía" —que se usa para envoltorios—, se indica que los responsables de la irregularidad serían las firmas Fernando Pugliese, S. C. A., en su carácter de importadora, y Francisco Rotundo, como distribuidor.

Agrégase que, además de la comprobación respecto del monto de la evasión, existen pruebas de otras irregularidades.

Trata el simposio espacial el tema de la cooperación

Iniciaron ayer sus actividades los grupos de trabajo de COSPAR abordando el problema del rastreo de satélites

MAR DEL PLATA. — Iniciaron ayer sus actividades, de acuerdo con el plan previsto, los grupos de trabajo de COSPAR, reuniéndose por la mañana y en horas de la tarde en distintos ambientes del Hotel Provincial.

En la sesión el grupo número 1, presidido por la doctora Massevich, consideró el trabajo realizado en el año próximo pasado, destacándose el desarrollo de los trabajos cooperativos, a través de observaciones conjuntas de satélites por las estaciones de los Estados Unidos con el Reino Unido, la URSS, Polonia, Rumania, Italia, Suecia, Checoslovaquia, Hungría, Finlandia y la República Democrática Alemana.

La conclusión más importante de las observaciones es la comprobación de que la alta atmósfera es sumamente variable y depende, en alto grado, de las estaciones y de la actividad solar.

Los resultados definitivos del prolongado cambio de impresiones serán expuestos en un trabajo que será publicado en breve.

Informe de Rusia

El presidente de la delegación soviética y vicepresidente de COSPAR destacó, en su informe de ayer, que las investigaciones cósmicas de la URSS tuvieron en 1964 las siguientes orientaciones: acumulación e información acerca de los procesos físicos y fenómenos del espacio cósmico, investigaciones sobre el funcionamiento del organismo humano en condiciones espaciales y perfeccionamiento de los medios técnicos en la conquista científica del cosmos.

Un gran paso hacia adelante fueron los vuelos de las naves espaciales soviéticas Vosjod con tres tripulantes y luego con dos, en el que se realizó, por primera vez, la salida del hombre al espacio. Se prosiguió con las investigaciones de la magnetósfera exterior y del campo magnético de la Tierra. Las experiencias realizadas en febrero y en abril de 1964 permitieron conocer la morfología de la magnetósfera exterior en períodos magnéticamente tranquilos y perturbados. Continuaron las investigaciones de los anillos de radiación de la Tierra con los satélites Electrón y Cosmos. Sus diferentes aparatos científicos permitieron determinar la posición de los anillos de radiación en los períodos de actividad mínima y la distribución energética de sus partículas.

También con los satélites Electron y Cosmos se investigó la ionósfera, en particular la temperatura, concentración de electrones e iones y la composición de éstos. Se prosiguió el estudio de la dednsidad de la atmósfera superior mediante la evolución de las órbitas de los satélites artificiales. Aproximadamente 100 lanzamientos de cohetes metereológicos a alturas de 90 ms. para el estudio de la densidad, temperatura y vientos de la atmósfera.

Con el satélite Eco II fue realizado un experimento de radiocomunicación inglesa Jodrell Bank y Zimenski en la URSS. Mediante los mismos equipos se repitió la experiencia con la Luna en vez del Eco II, a raíz de lo cual se midió el coeficiente de reflexión de radioondas de la superficie lunar.

Con el Cosmos 45 se efectuó al medición de la distribución espectral de energía en el infrarrojo y el ultravioleta de la Tierra. El satélite Electrón registró rayos cósmicos. Se estudió la variación de su intensidad con la actividad de los cosmonautas.

Con la estación interplanetaria Zand I se estudió la distribución de hidrógeno en el espacio interplanetario. También con el Zand I y con los Electrón se investigó la distribución circunstrerestre de material meteórico. El Zand II y los Electron permitieron investigar la radioemisión cósmica en diferentes frecuencias.

Se realizó un experimento conjunto entre la URSS y USA en radioastronomía; para Venus se determinó: la temperatura de la superficie (alrededor de 600 grados Kelvin en el punto subsolar, 150 grados Kelvin en los polos); el radio de la superficie (6060 kms.) y la constante dieléctrica de la superficie (2,5).

En colaboración con otros países se hicieron observaciones de objetos cósmicos y la determinación de sus órbitas.

El 12 de Octubre de 1964 se llevó a efecto el lanzamiento de la nave tripulada con tres cosmonautas, entre ellos un científico y un médico. La cabina estaba acondicionada para que los cosmonautas pudieran permanecer en ella sin trajes espaciales sino con ropa común.

Entregaránse los premios de una muestra canina

Hoy a las 20.30, en la sede de la Federación Cinológica Argentina, avenida Callao 741, se realizará la entrega de premios correspondientes al "ranking" del año 1964 y a los otorgados en la 2ª Exposición Internacional Canina realizada el sábado y domingo últimos en las instalaciones de la Sociedad Rural Argentina, en Palermo.

En el transcurso del acto, al que han sido invitados jueces, criadores y expositores y en el que se servirá un vino de honor, el presidente de la Federación Cinológica Argentina, señor Guillermo Burgin, se referirá al progreso alcanzado en la muestra.

Asumen hoy los nuevos vocales en un organismo

En una ceremonia que tendrá lugar hoy a las 10 en la sala de sesiones del Consejo Nacional de Educación asumirán su cargo los nuevos vocales del organismo, doctor Leopoldo Aurelio Rodríguez Torre y profesor José S. Cortés. Asistirán al acto la presidenta del Consejo, profesora Luz Vieira Méndez, y los demás miembros del cuerpo; el secretario general de la presidencia, profesor Ricardo Illia, y altos funcionarios. Los nuevos vocales serán puestos en posesión por el subsecretario de Educación, profesor Mariano Durand.

CULTO CATÓLICO

CUARENTA HORAS. — Hoy, en la parroquia de Santa María, avenida La Plata 286.

SERVICIO DE URGENCIA.— El Servicio Sacerdotal de Urgencia puede solicitarse diariamente desde las 21.30 hasta las 6 por el teléfono 84-2000.

Podría elevarse el precio del trigo

Pese a que no se suministró ninguna información acerca de lo tratado, pudo saberse que en su reunión de ayer, el directorio de la Junta Nacional de Granos consideró, entre otros asuntos, la posibilidad de aumentar el precio sostén del trigo. Al respecto, comprobóse que están bastante adelantados los estudios para cumplir con la medida que podría adoptarse en breve.

En tal sentido, cobran vigencia las manifestaciones favorables de algunos miembros de la Junta y el reconocimiento de la necesidad de dar una solución rápida al problema, dado que ya han comenzado las primeras siembras del cereal.

Respecto del nuevo precio, en círculos agropecuarios se sostiene que éste sería d alrededor de los 800 pesos —el actual es de 780 pesos— por lo que la modificación no sería elevada. Cabe recordar entonces lo expresado por el presidente del mencionado organismo oficial, señor Jorge Gaspar Duchini, quien dijo que el precio sostén estará incluído por los mayores costos, pero también por la baja del producto en el mercado internacional.

Un placer NOELISIMO

6 GUSTOS NOEL

Los departamentos que le ofrecemos no tienen simplemente una ubicación, un tamaño o ciertas características. Representan una exclusiva y distinta manera de vivir. Porque esos departamentos son los del Alvear Palace. Y Ud. sabe muy bien lo que es el Alvear. Ud. ya conoce todo lo que a su tradición se refiere. Conoce su estilo. Su imponente presencia en el barrio más elegante de Buenos Aires. Su arquitectura típicamente europea, como jamás se volverá a construir. Ud. sabe lo que es el Alvear Palace. Y ahora tiene la oportunidad de comprar un departamento que le proporcionará una exclusiva, exclusivísima manera de vivir. Porque el Alvear es único.

Vende, financia y administra: Banco Popular Argentino.

Informes: Florida 229, 2º. Piso - Av. Alvear 1891 - Tel. 44-6110 41-2936 y 42-8156

Le invitamos a visitar los departamentos, inclusive durante este fin de semana.

Vibrante enfoque fílmico sobre el hombre y la mujer

"Adorado John" ("Küre John"), realización sueca en blanco y negro presentada por Selecciones Gala en los cines Plaza, Capitol, Callao y otras salas. Intérpretes: Jarl Kulle y Christina Schillin. Dirección: Lars-Magnus Lindgren. Duración: 105 minutos.

El viejo tema de la relación afectiva entre el hombre y la mujer cobra fuerza singular a través de esta versión que, si bien no se caracteriza por una excesiva originalidad argumental, posee valores superlativos en lo que concierne a la composición cinematográfica y a su enfoque de las vivencias que dan forma a una serie de experiencias eróticas de tono muy realista, en las cuales se prescinde de toda concesión a los prejuicios del nexo hombre-mujer, que imperan en ciertos estadios sociales.

El vínculo afectivo-sensual definido según el campo geográfico comunitario en el cual está ubicada la acción central halló en el director Lars Lindgren a un realizador sumamente efectivo, que supo definir el

J. Kulle y C. Schollin

vibrante proceso erótico entablado entre dos seres sumidos en una intensa soledad, de manera elocuente y con todo el impulso interior necesario para transmitir una suerte de vitalismo desbordante que supera todo tipo de barreras inhibitorias posibles. Ningún aspecto del íntimo nexo suscitado entre dos personas jóvenes que tratan de hallar en la simple unión corporal —apenas enriquecida con otro tipo de vinculación humana, como la afectividad— la solución para sus problemas de soledad, incomunicación y frustración individual ha sido dejado de lado por Lindgren en este ensayo caracterológico de curiosa densidad.

El realizador penetró incisivamente en cada una de las reacciones que caracterizan el alma del hombre y la mujer en situaciones en las que predomina la pasión carnal, y por medio de un lenguaje fílmico de singulares y sugestivos matices formales hizo llegar al espectador todo el proceso biopsicológico protagonizado por los dos personajes, si bien por momentos se ofrecen reiteraciones que consideramos innecesarias debido a que no incorporan nada sustancial al tema, y que permiten abrir juicios acerca de su osadía erótica al margen de lo estrictamente artístico.

Por otra parte, el sistema de alteraciones y cortes temporales y espaciales utilizado por Lindgren para la definición total del film revela la notable habilidad que posee en la materia, sobre todo en la elaboración del montaje perfectamente realizado que le permite exhibir toda la gama posible de matices que el cine contiene en el orden de la expresión, aunque tal vez un tratamiento más tradicional del esquema argumental hubiera hecho más sencillo y patético el esbozo tipológico ensayado.

Es extraordinario el trabajo escénico cumplido por Jarl Kulle y Christine Schollin, quienes penetraron con poderosa fuerza psicológica en la estructura interior de sus respectivos personajes, exponiéndolos a través de un juego interpretativo cuya sugestión está dada en cada instante con el gesto preciso, el ademán adecuado y la definición de situaciones correspondientes.

Debe destacarse el poderoso influjo otorgado al clima general del film por una fotografía cuya calidad y pureza permiten la valoración exacta de cada paisaje, ya sea intimista o de definición ambiental.

"Adorable John" es un canto a la vida visto desde un ángulo totalmente sensorial y que, insertado en el seno de una sociedad determinada, procura mostrar cabalmente una de las tantas formas en que el hombre y la mujer integran sus existencias, dotándolas de sentido por medio de un vínculo cuya vigencia arranca desde el fondo de la naturaleza con poderoso e irresistible influjo.

La limpia versión de un mito clásico

"El reñidero", producción nacional presentada por Argentina Sono Film en el cine Ocean. Basada sobre la pieza teatral homónima de Sergio De Cecco. Adaptación: Martín Rodríguez Mentasti, Sergio De Cecco y René Mugica. Fotografía: Ricardo Aronovich. Escenografía: Emilio Rodríguez Mentasti. Música: Adolfo Morpurgo. Intérpretes: Alfredo Alcón, Fina Basser, Francisco Petrone, Jorge Basser, Francisco Petrone, Jorge Salcedo, Myriam de Urquijo, Milagros de la Vega, Lautaro Murúa, Francisco de Paula, Zelmar Gueñol, Lola Palombo y Haydée Padilla. Dirección: René Mugica. Duración: 70 minutos.

El traslado de "El reñidero" a la pantalla constituía, sin duda, una empresa llena de dificultades. La obra, como es sabido, trasplanta el clásico mito de Electra a un medio dominado por el pintoresquismo: el Buenos Aires de principios de siglo, con su cuadro de guapos pendencieros, caudillos encumbrados por la política y cruentas luchas de comité, a menudo resueltas al amparo de la oscuridad de la noche y de una certera cuchillada aplicada rápida y sorpresivamente.

Fina Basser

En el plan argumental de "El reñidero", de tal modo, Agamenón aparece convertido en don Pancho Morales, "hombre fuerte" de la parroquia de Palermo allá por 1905. Como en la antigua tragedia, una oscura traición pondrá fin a su vida. Su hija Elena —la Electra del mito clásico— se erigirá en símbolo de la venganza y conseguirá, merced a sus instigaciones, que su hermano Orestes hunda finalmente su arma en el pecho de la propia madre de ambos, la infiel Néilda (moderna Clitemnestra), culpable e instigadora de la muerte de su esposo.

Uno de los peligros principales era que el hilo narrativo de la tragedia no pudiera resistir el peso de ese pintoresco marco ambiental, colorido y variado que es el Buenos Aires de principios de siglo. Dicho en otros términos, que la historia no pudiera mantener la pureza y la unidad de su línea dramática, tal como lo exige la raigambre clásica del conflicto, a causa de la excesiva gravitación de una pintura ambiental que se presta para el brochazo aislado y la descripción minuciosa.

René Mugica ha sorteado ese peligro con una habilidad innegable. Su labor ha consistido, fundamentalmente, en defender la unidad total de la tragedia, rechazando toda incidencia argumental que amenazara quebrar la cohesión de atmósfera y la exacta progresión temporal que la obra requería. Los personajes están trazados con limpieza, con notable sujeción al juego de líneas psicológicas —profundo y simple a la vez— que el modelo clásico proponía.

El pintoresquismo ambiental juega su función de marco, de mero escenario, pero no predomina en ningún momento. La historia le vuelve la espalda en la medida de lo conveniente, ciñéndose al proceso obsesionante de la tragedia y concediendo rigurosa prevalencia al profundo devenir psicológico de los personajes.

Acaso corresponda reprocharle a la película, en determinadas secuencias, la innecesaria abundancia de diálogo, lo cual conspira contra el equilibrio narrativo del film y perturba el ritmo visual —muy bien logrado de por sí— a través del cual está expuesto el tema.

Por lo demás, la realización está resuelta en un plano de alta calidad formal, con un movimiento de cámara notablemente preciso y un trabajo de compaginación que revela sensibilidad y destreza.

Alfredo Alcón transmite con fuerza interior el conflicto de Orestes. Fina Basser pone también fuerza dramática en la parte de Electra, aunque no ha conseguido del todo verter el sensualismo del personaje, su enamoramiento de la idea de la venganza y de la muerte. Salcedo, Petrone, Myriam de Urquijo y el resto del elenco se desempeñan con sobriedad y mesura, sirviendo así al clima de la historia.

Es excelente la música de

"Mi querido doctor", grato film alemán

Heinz Rühmann

"Mi querido doctor" ("Dr. Med. Hiob Prätorius"), film alemán en color presentado por Dasa en el cine Luxor. Basado en la obra teatral de Curt Goetz. Intérpretes: Heinz Rühmann, Liselotte Pulver, Fritz Rasp, Fritz Tillman, Werner Hinz, Peter Lühr, Claus Schwarzkopf y otros. Música: Franz Grothe. Fotografía: Richard Angst. Dirección: Kurt Hoffmann. Duración: 100 minutos.

He aquí un film altamente recomendable por su encantadora frescura, su sano humor, su indiscutible vibración humana. El espectador recibe, a través de sus imágenes una especie de bálsamo de efecto reconfortante, cuyo signo, por cierto, es diametralmente opuesto al de las sendas tortuosas que prevalecen en la temática de cierto cine. Hay en esta comedia una explícita apología del sentido del humor y una condenación de la estupidez y de su hipotético causante: cierto virus al que se hace frecuente alusión a lo largo de la historia.

El film se ambienta en una clínica universitaria y tiene por protagonista a un médico que se aparta de las fórmulas habituales para el tratamiento de los pacientes. Su espíritu jovial y dinámico opera milagrosamente en las habitaciones de los enfermos y arranca aplausos en los auditorios juveniles. Un colega de apariencia siniestra le tiende una celada que felizmente no prospera, pero que en cambio da lugar a escenas de inesperada emotividad.

Por otra parte el juvenil profesor mantiene, casi a pesar suyo, un original romance con una joven que busca su protección, y su precipitado matrimonio es también el fruto de otra secuencia de insólita gracia, enmarcada, por exteriores de gran colorido.

"Mi querido doctor" es un film ágil y divertido, muy bien filmado por Kurt Hoffmann, el realizador de "El milagro alemán". La película otorga gran importancia al rubro musical, lo que se constituye en un grato solaz para los amantes de la buena música, que pueden escuchar páginas de Offenbach y Haydn, aparte de una brillante versión del famoso himno universitario "Gaudeamus, igitur". El protagonista es Heinz Rühmann, el excelente intérprete de "El militar perfecto", quien realiza aquí un trabajo inolvidable. Como de costumbre, Liselotte Pulver se muestra fresca, graciosa y comunicativa.

Esta comedia fue exhibida durante el último Festival de Mar del Plata.

METRO-GOLDWYN-MAYER presenta
INGRID BERGMAN · REX HARRISON
ALAIN DELON · GEORGE C. SCOTT
JEANNE MOREAU · OMAR SHARIF
Y
SHIRLEY MacLAINE
EL ROLLS ROYCE AMARILLO
("THE YELLOW ROLLS-ROYCE") PROH. MEN. 18 AÑOS • PANAVISION - METROCOLOR
5a. semana de éxito
METRO · IDEAL
Hoy en los Metro: 12.50 - 15.12 - 17.39 - 20.23 - 23.07
Hoy en el Ideal: 14.25 17 - 19.55 - 22.50

ULTIMOS DIAS!
"EL TREN"
UNITED ARTISTS
INCONVENIENTE MENORES 14 AÑOS
BURT LANCASTER
PAUL SCOFIELD
y en el rol de Christine JEANNE MOREAU
Dirigida por JOHN FRANKENHEIMER
Aler
5a. SEMANA!
CINE TEATRO Gran Rex
CORRIENTES 857

PLACARDS
Proyectamos a medida para Ud. con estantes, cajones, botineros, percheros, etc. Llame a
TO-AY — T. E. 44-4090

LLEGA AL CINE UN SENSACIONAL DOCUMENTO QUE MUESTRA EL DRAMA EN TODA SU CRUDEZA, SIN FALSOS PUDORES!
TITA MERELLO / JORGE SALCEDO
LOS HIPOCRITAS
CON LA COLABORACION ESPECIAL DE
SERGIO RENAN / WALTER VIDARTE / FERNANDO SIRO
DIRECCION ENRIQUE CARRERAS
PROH. MEN. 18
ESTRENO JUEVES
MONUMENTAL
Y EN LA MEJOR SALA DE SU BARRIO

GALERIA
RIOBOO - NUEVA
HOY
Exposición de 120 cuadros hasta el 25 de mayo. Subastará Jorge Feinsilber el 26 y 27 de mayo, a las 21 hs.
HORARIO: de 10.30 a 20.30 horas
Sábado y domingo inclusive
FLORIDA 948 — 32-2544

RED EN COLORES!!!
Novedad alemana...
La tienen:
TAPICERIA ORIENTE
Cangallo 855
y DECORACIONES SANTA FE
Avda. Santa Fe 3371

AUDITORIO KRAFT
FLORIDA 681
sin restric.
TIEMPOS MODERNOS
Cont. de 13 a 21.40
Ultima función 20 hs.
MAÑANA sábado ademas
Noche 21.50 y Trasnoche 0.10

La comedia más divertida de 1965!
Tony Curtis · Natalie Wood
Henry Fonda
Lauren Bacall · Mel Ferrer
el Sexo y la Joven Soltera
COLOR by DE LUXE
CAUNT BASIE y su orquesta
TECHNICOLOR
PROH. MEN. 14 AÑOS INCONV. MEN. 18 AÑOS
7a Semana
cine ASTOR

"Es la mas expresiva película que a mi entender y sentir se haya filmado sobre esa edad de la vida"
Dr. FLORENCIO ESCARDO
"Este film hara revivir a la nueva generacion de realizadores argentinos"
L. TORRE NILSSON
VII FESTIVAL INTERNACIONAL DE MAR DEL PLATA:
PREMIO A LA MEJOR PELICULA, DEL JURADO DE LA CRITICA INTERNACIONAL
PREMIO ESPECIAL DEL GRAN JURADO
PREMIO A LA MEJOR PELICULA
"Tiempo de Cine"
PREMIO A LA MEJOR PELICULA
"Cine 65"
UN FILM DE LEONARDO FAVIO
GRAN EXITO PARAMOUNT - LIBERTADOR
2da. semana
CRONICA DE UN NIÑO SOLO
PROH. MEN. 18 AÑOS

GRAN INAUGURACION
VIERNES 14
a las 22 horas
PROGRAMACION
Aperitivo
Cena
Película
Baile
Whisky
Show
por sólo $ 890
RIASE CON
JERRY LEWIS Y CON DEAN MARTIN
ESTRENO
QUE CLASE DE NIÑO
KiNG'S CLUB
ESPECTACULO INTERNACIONAL DE GRAN CATEGORIA
COMPRE SU TICKET POR $ 890 (con 3 días de antic.)
DIVIERTASE EN UN AMBIENTE DE CATEGORIA
• RESTAURANT
• CINE
• BAILE
• SHOW
CORDOBA 937

TELEVISION

Canal 7 - Teléf. 32-7091
„ 9 - „ 72-3075
„ 11 - „ 91-9236
„ 13 - „ 27-3661

10.10 (13) Damos este día, invocación religiosa.
10.20 (13) Servicio de interés público.
10.30 (13) La hora de los pibes
(9) Dibujos animados.
11.— (9) Shanon del Caribe, serie.
11.30 (13) Enciclopedia en TV.
(9) Película con Donna Reed.
12.— (9) Remates musicales.
(13) Papá lo sabe todo, serie.
12.30 (13) El show de la alegría.
13.— (13) Noticiero.
13.30 (13) Buenas tardes, mucho gusto.
14.30 (9) Cine: Largometraje: "México lindo", c|Adriana Damar.
15.— (11) La hora de la mujer.
(7) Carrousel femenino.
(13) Telecine 13: "Mañana me suicido", c|Amanda Ledesma.
15.30 (7) Teleteatro Lux.
16.— (7) Mujeres a la hora del té con Norma Aleandro.
16.30 (11) Teleteatro con Alba Castellanos y C. Cores.
(9) Legión Extranjera, serie.
(13) "Los hermanos", teleteatro, con Gloria Ferrandiz.
17.— (7) Teleteatro para la hora del té, con María C. César.
(9) "Angel", serie.
(11) Caza submarina, serie.
(13) Buenas tardes, mucho gusto. 2da. edición.
17.30 (7) Horangel, astrología.
(9) Furia, serie.
(11) Cine aventura.
(13) Teleteatro del aire, con Nora Cárpena.
18.— (7) Banco de belleza, con Stella de Richard.
(9) Pete y Gladys, serie.
(11) Daniel el terrible, serie.
(13) Panorama hogareño.
18.30 (7) Botas de siete leguas, programa infantil.
(9) Vuelve Cisco Kid y su compañero Pancho.
(13) Lassie, serie.
(35) El teleteatro de Nené Cascallar.
19.— (11) El llanero solitario, serie.
(9) Maison Polyana. Teleteatro
(13) Los Tres Chiflados, serie cómica.
19.30 (7) Noticiero.
(9) Cuantos en el ring, campeonato de catch.
(11) Cheyenne, serie.
(13) La patrulla fantasma, serie.
20.— (7) Hollywood a través del tiempo.
20.30 (7) Batalla aérea, serie.
(11) Hechizada, serie.
(13) Mis hijos y yo, telecomedia con U. Martínez.
21.— (9) "Los años jóvenes", comedia musical.
(11) Show S. E. Telecomedia con Beatriz Bonnet, etc.
(13) "Doctor Cándido Pérez", telecomedia.
21.30 (7) El show de Tito Rodríguez.
(11) Ben Casey, serie.
(13) Viendo a Biondi.
22.— (9) Enigma, serie.
(7) Teatro Universal. "El motín del Caine", de H. Wouk con C. Gandolfo y elenco.
(13) Hotel Alegría, serie cómica.
22.30 (13) Acción en Miami, serie.
23.— (9) Cine: "El amor que tú me distes", con T. Power.
(11) El Repórter Esso y PronostiKA.
23.20 (11) Cine: "El abanderado", con Mercedes Vecino.
23.30 (13) La jungla humana, serie.
24.— (7) El último café.
0.30 (13) Cine: "La vida de Carlos Gardel", con H. del Carril.
0.50 (11) Palabras de vida.

Canal 8 - Mar del Plata - 4-9321

10.45 Señal de ajuste.
11.— Eran tres de caballería.
11.30 Patrulla de caminos, serie.
12.— Daniel el terrible, serie.
12.30 Nuestro campo.
13.— Inf. Mercado Vacunos.
14.— 1a. edición telenoticiero.
14.10 Largometraje.
16.— Teleteatro Odol.
16.30 Panorama hogareño.
17.— Teatro Palmolive.
17.30 Tele Ocho Pequeñocho.
18.30 Teleteatro.
19.— Bonanza, serie.
20.— Hombres en crisis.
20.30 Dr. Cándido Pérez, señoras.
21.— 12 O'Clock.
22.— La hora once.
23.— Noches de cine.

Puede un detective divertirse mientras investiga
Pruebe que Ud. es detective durante los 50 minutos de intriga del...
Show STANDARD ELECTRIC
CANAL 11
PREMIOS PREMIOS PREMIOS PREMIOS

KING
Rey de los Casimires

CINEMATÓGRAFOS

AMBASSADOR - Lavalle 777. 31-0700 Hoy 13 hs., concierto; 14.50, 17.20, 20.10 y 23:
TRES NOCHES DE AMOR
Prohim|14|a., tecn., c|C. Spaak y R. Salvatori. 19.50 y 22.30, Show music. Juev 20, extr. prim. excl. de esta sala, p|toda la República: La novicia rebelde, c|J. Andrews, G. Plumer y E. Parker Loc. venta c|8 días anticip.

ARIZONA - Lavalle 727. 31-6967. Color. S. Loren en Ayer, hoy y mañana, a las 13, 15.20, 17.45, 20.10, 22.45 Varied. Cont. Plateas $ 70. Proh|18 añ. v.19

ARTE - Diag|Norte 1156. 35-9604. 14, 16.15, 18.25, 20.40, 22.50: La vida matrimonial vista por EL HOMBRE, interesante, real, de ANDRE CAYATTE. v14

ASTOR - Corrientes 746. 45-5541. 13, 15.30, 17.50, 20.20 y 23: Suc. Arg. y
EL SEXO Y LA JOVEN SOLTERA
Tecnic, (P|m|14|a., c|T. Curtis, N. Wood, H. Fonda, M. Ferrer. v18

ATLANTIC - Belgrano 1260. 38-2726. Sophia Loren: La caída del imperio romano, Cont. v16

AUDITORIO KRAFT - Florida 681. 31-2775. 13, 14.30, 16.20, 18.10 y 20 hs.: Varied. y reestreno absoluto, exclusivo
TIEMPOS MODERNOS
Ch. Chaplin, c|P. Goddard. Aire acondic. Continuado. Sin restricc. v14

AVENIDA - Avda de Mayo 675. De 11 a 24. Not y Flor de loto, tecn., N. Kwan. Prec. $ 18.

BIARRITZ - Suipacha 482. 35-0156. Estreno en To-AO 70 mm., seis bandas sonido magnético y maravilloso tecnicolor. A las 14.5, 16.20, 18.35, 20.50 y 23.5:
LOS PRIMEROS EN LA LUNA
c|Edward Judd y M. Hyer: 15.50, 16.5, 18.20, 20.35 y 22.50: Varied. Progr. anto para t|público. v21

BROADWAY - Corrientes 1155. 12.35, 14.50, 17.20, 20.10 y 23: Picardía, gracia y comicidad
TRES NOCHES DE AMOR
(Prohim|14|añ.), en tecnic., con Catherine Spaak y R. Salvatori. 19.50 y 22.30: Show musical. Juev estr.: Operación Harem, c|S. Mac Laine y P. Ustinov. v16

CAPITOL - Sta. Fe 1848. 44-2379. 14, 16.10, 18.20, 20.45 y 23 hs.: JARL KULLE y CHRISTINA SCHOLLIN en una realiz. magistral dicine sueco:
ADORADO JOHN
(P|18). 15.55|18.15|20.30|22.45|Not. v26

CALLAO - Callao 27. 40-1898. Estr. J. Kulle y Ch. Schollin, 14.15, 16.20, 18.30, 20.50, 23.10: Adorado John, 16.5 18.10, 20.20, 22.40: Varied. P.|18|a.f.). v.31

CASINO CINERAMA - Maipú 336. 45-3500.
EL MARAVILLOSO MUNDO DE LOS HERMANOS GRIMM
Días hábiles, 15.30, 19 y 22.15 hs. Sábados, domingos y feriados, 13.30, 16.20, 19.10 y 22.15 horas.

CATALUÑA - 47-0662. Cont. 14 hs. J|14|a. R. Hood en Chicago, El rifle, Los viajeros. Men $ 20. v16

CERVANTES - Belgrano 1820. El caballito sin cabeza, El abombado, Festival de Disney. v.19

COLISEO - Charcas 1119. 44-0242, 41-1115. Cuarta semana de triunfal éxito. Días 16.20, 18.30, 20.50 y 23.15 horas:
LA BELLA DURMIENTE DEL BOSQUE
Una nueva realización c|sentido moderno del BALLET en Superpanav. 70 mm. Magicolor y 6 bandas sonido estéreo, realzando la música de Chaikovsky (apt. p|todo públ.). Local, venta c|3 días antic. 15.30, 18, 20.15 y 22.40: Suc. Arg. v14

DILECTO - Córdoba 1661. 44-5883. El reñidero, Los evadidos. (P|18).

ELECTRIC - Lavalle 836. 35-1846. La bruja roja, La columna de la muerte. v19

GAUMONT - Rivadavia 1635. 40-3050. 15.15, 18.50 y 22.15: Notic. y estr. en "SUPER CINERAMA"
EL FABULOSO MUNDO DEL CIRCO
Sin restric. En marav.|Technic., c| J. Wayne, C. Cardinale, R. Haywoorth, R. Conte. 18.35 y 22: Show musical. Loc. venta p|hoy y 7 días subsiguientes. v.31|5

GRAN REX - Corrientes 857. 35-7000. ULTIMOS DIAS. 12.10, 14.35, 17.00, 20.15 y 23: Burt Lancaster y Jeanne Moreau en:
EL TREN
(Inc|men|14|años)
Direcc. J. Frankenheimer 14.20, 16.55, 20 y 22.45: Notic. Argent. 19.30 y 22.25: Show musical con "Los Tinogastefios" y sus canciones. Mañ. func trasnoche. Extraordinaria primicia exclusiva en preestreno del maravilloso film:
LOS DEDOS DE ORO (Goldfinger)
c|S. Connery, G. Frobe y H. Blackman. Dir. G. Hamilton Panav. y tenic. Local, en venta c|3 días de anticipación.

GLORIA - Av. de Mayo 1225. 38-6966. SAMBA, colores HISTORIAS DE LA FERIA. NO-DO. v18

GRAN MITRE - Bmé. Mitre 1332. 38-5591. SAMBA, Sarita Montiel, c|m|18|a.), LA ALHAMBRA, Carmen Sevilla, colores, NO-DO. v19

GRAN VICTORIA - Avda. de Mayo 882. 34-1493. Leo Dan en: Santiago querido, c|M. González, tecn.: El Club del Clan, P. Ortega, V. Rivas. v19

CINERAMA - Maipú 336. 45-3500.
EL MARAVILLOSO MUNDO DE LOS HERMANOS GRIMM
Días hábiles, 15.30, 19 y 22.15 hs. Sábados, domingos y feriados, 13.30, 16.20, 19.10 y 22.15 horas.

GRAND SPLENDID-Santa Fe 1860. 44-0808. 14.30, 17, 20, 23. Catherine Spaak y Renato Salvatori en:
TRES NOCHES DE AMOR
Tecnicolor y Techniscope. 14.20, 16.35, 19.15, 22.15: Variedades. Proh|men|14|años, inc. 18. v19

HINDU - Lavalle 842. 35-1114. 13.5, 15.25, 17.50, 20.25 y 23 hs. Desnudísimo entrevero estrella, Soraya-Alberto Sordi:
LOS TRES ROSTROS DE UNA MUJER
Apta todo públ. C'Scope y tecn. 15.10|17.35|20|22.35: Not., Simus. v19

IDEAL - Suipacha 378. 14, 16.35, 19.20, 22.15: Suc. Arg. y
EL ROLLS ROYCE AMARILLO
(p|m|18|a.), I. BERGMAN, R. HARRISON, A. DELON y S. MACLAINE. Metrocolor. Próxim.: RECKET, el film del año. v19

IGUAZU - Lavalle 940. 35-4431. 13, 14.40, 16.30, 18.30, 20.45, 22.50: UGO TOGNAZZI:
EL INSACIABLE SEDUCTOR
Prohibida menores 18 años

LIBERTADOR - Ctes. 1334. 40-7443. 13.20, 15.10, 17, 19, 21.10 y 23.25:
CRONICA DE UN NIÑO SOLO
Un film que denuncia una lacra social que existe en todo el mundo. Dir. L. Favio: 14.35, 16.25, 18.25, 20.25 y 22.35: Acto vivo y varied. Proh. men. 18 añ. v18

LORRAINE - Ctes. 1551. 13.30, 15, 17, 19, 21. Num. 23. Film renovador e intenso de Truffaut: LOS 400 GOLPES. Mañ.: Disp. s|plan.

LOS ANGELES-Ctes. 3770. 40-3742. 14, 16.10, 18.30, 20.50, 23.10: Una romántica historia de amor
GEORGE MAHARIS en
SYLVIA
Pas|ol, c|la excit. Carroll Baker, Ann Sothern y Peter Lawford. v18

LUXOR - Lavalle 669. 31-3893. 14, 16, 16.10, 18.20, 20.40 y 23: HEINZ RUHMANN y LISELOTTE PULVER en:
MI QUERIDO DOCTOR
Apta p|todo público. Una comedia sublime, con humor y alegría de vivir. v19

METRO - Cerrito 570. 35-4219. 12.50, 15.12, 17.39, 20.23, 23.7:
EL ROLLS ROYCE AMARILLO
Panavis., Metro., Rex Harrison, J. Moreau, S. MacLaine, A. Delon y I. Bergman. 14.55, 17.23, 19.52, 22.36: Notic. v19

METROPOL - Lavalle 860. 35-1936. 13, 15.15, 17.35, 17.55, 22.25: Not. Arg.: 13.10, 15.30, 17.50, 20.30, 22.50: Bicho raro, con Luis Sandrini. Sin restric. v16

METROPOLITAN - Corrientes 1343. 40-0816. 14, 18.10, 22.10: 9a. semana resonante suceso
MY FAIR LADY
(Mi bella dama)
Apta para todo público. R Harrison, A. Hepburn. Música de F. Loewe. Radiante tecnicolor. v16

MONUMENTAL - Lavalle 780. 13.35, 15.35, 17.45, 20.10, 22.40: Not. y la delicios comedia:
NO DEJES IR SOLA A TU MUJER A PLAYA
Apta p|todo público. En colores. v19

MUNDIAL - Crrtes. 959. 35-3545. Cont. Chaplin, El Gordo y el Flaco, Tres Chiflados, Dibujos color y C'Scpe. Pluto, Donald, Espaguety, Gato Malandrín, Conejo, Pájaro Carpintero, Superratón. Deportivas viajes, etc. v|perm.

NORMANDIE - Lavalle 861. 35-1400. 12, 13.45, 15.45, 17.55, 20.25 y 22.55: Supervisent. LOS VALIENTES NUNCA DE PIE
F. Sinatra, C. Walker, T. Sands. Technic. (1|14). 85b. trasn. Miérc. 19: Opera: George Maharis. v14

NOVEDADES - Cont. 12 hs. Notic. Esp. Soviét. Alem Dib. color y C'Scope. Music., Deport. Vie. hs. v. perm.

OCEAN - Lavalle 739. 32-1515. 13.50-15.30-17.10-19-21.5 y 23.10, A. Cohen, Trasser, P. Petrone, J. Salcedo, L. Murúa, M. de Urquijo y Milagros de la Vega en:
EL REÑIDERO
(proh|m|18|a.). Dir.: R. Mujica. 20.30 y 22.35: Show musical v14

OPERA - Corrientes 860. 35-1335. 13.35, 15.50, 18, 20.35, 23.10 y mañ. trasnoche a la 1:
SYLVIA
Pasional y explosiva, c|C. Baker, G. Maharis, P. Lawford, V. Lindfors, A. Sothern y M. Ryan. Proh. men. 18 añ. 13.15, 15.30, 17.45, 20.20 y 22.50: Suc Arg.: 20.5 y 22.35: Show musical c|Marbella y su Combo, Colombia, Miércoles, en esc. el impacto 1965:
GEORGE MAHARIS
Con un formidable show que reune sus últimas creaciones. 5 únicos días. Creación de Func. a las 20.15 y 22.30. Domingo desde 18 y 20. Entradas en venta p|los días. Pullman $ 125. Lunes 24, otra joya del cine soviético:
ME COMPRE UN PAPA

PARAMOUNT - Lav. 845. 35-0999. Cont. 13.30, 15.30, 17.30, 19.30, 21.30 y 23.10: Crónica de un niño solo (pro 18 añ.). 13.15, 14.50, 16.55, 18.55, 20.55 y 22.45: Notic. v14

PARIS - Lavalle 769. Cont., en tecnicolor.
LA RONDA
El último paraíso, p|m|18|a. v17
PLAZA - Corrientes 939. 35-7777. Estreno. Hermoso film de cautivante simpatía y humanidad arrolladora. 13.30, 15.45, 18, 20.30, 23: ADORADO JOHN
J. Kulle y Ch. Schollin. 13.20, 15.30, 17.45, 20.15 y 22.45: Varied. (prog. proh|p|m|18 años). v19

PREMIER - Corrientes 1565 46-2113. Fest. C. Checoslovaco. 14, 15.40, 17.40, 20.10, 22.40: Not. y Y EL QUINTO JINETE ES EL MIEDO
(Proh|14|a.). Cinemascope, |Elogiada Fest. Mar del Plata. v14

PRINCESA - Suipacha 460. 35-1112. 13.40, 18, 22.20: LOS INSACIABLES, tecn.: 12.5, 16.25, 20.45: UN TESTIGO EN LA CIUDAD (prohj|18|añ.) $ 60. v16

REAL - 45-3600. Cont. dde. 12 hs. Festival d|dibujo e|color.: Gonzalito, Cata Malandrín, etc. v26

RENACIMIENTO - Lavalle 925. 35-1850.
EL SORPASSO
con VITTORIO GASSMAN y CATHERINE SPAAK. 14, 16.5, 18.10, 20.15, 22.35. Proh. men. 14 años. Inc. 18 años Concurrir con documentos. v17

ROSE MARIE - Ctes. 780. 45-6448. Cont. Pr|18|a. Col., V'V.: Selva cruel; Escándalo en Milán. v16

ROTARY - Corrientes 565. 49-7061. Cont. Not., La SEÑORA Y SUS MARIDOS, S. Mac Laine, s|14|a. Dgo.: La ronda, proh|18|añ.

SARMIENTO - Lavalle 852. 35-3338. Locc|nuevo Estreno. El más bello poema de amor y alegría de vivir. Jarl Kulle y Christina Schollim. 13.10, 15.30, 18, 20.30, 23.5:
LA AMORADA, JOHN
13, 15.15, 17.40, 20.15, 22.35: Valpledades (proh|p|m|18|añ.) Sábado trasnoche 1.10 hs v26

SELECT LAVALLE - 35-0235: Hombres caimanes, 13.10, 15.50 18.40 y 21.40: Hermanos enemigos, 14.25, 17.15, 20.15 y 23.15, 5|rest. Plateas $ 70. Continuado.

SUIPACHA - Suipacha 442. 14, 15.45, 17.50, 20.20, 22.50: Suc. Argentinos y
SAMMY LA FOCA LOCA
s|restric. Una divertidísima creación de WALT DISNEY en radiantes colores. Próx.: SERVICIO DE HOTEL v19

TROCADERO - Lavalle 820. 35-1455. 13.30, 15.30, 17.35, 19.45 y 22.15: Varied.: 13.50, 15.55, 18, 20.30 y 23:
TABU
Mundo prohibido
En colores. Pr|18 años. v26

ALMAGRO

ALCAZAR - 86-3970. ¿Tengo el derecho de matar?, Pistoleros de Casagrande, Primos queridos, y. 16

HOLLYWOOD - 86-4213. Cont. Suc. Arg. El reñidero, Los evadidos, Bajo un mismo rostro, p|18|a. v19

MEDRANO - 86-3501. Cont. S. Arg.: El caballito sin cabeza, El profesor Volgoma, El abombado. v.18

PALACIO DEL CINE - 88-4818. 14.30, 18.35, 22.40, J. Kulle y Ch. Schollin: Adorado John; 16.25, 20.30: La historia de San Michele, R. Schiafino, p|pr|m|18|a. v19

ROCA - 87-1517. Cont. 14.50, 18.55 y 23: Sylvia, c|C. Baker y G. Maharis. 17 y 21.15: Diez horas de terror, c|O. de Havilland; 14.30, 18.35 y 22.40: Suc. Arg. (Proh|m|18|años). v14

BARRACAS y BOCA

OLAVARRIA - 21-0454. Cartouche, Esta noche mejor no, La mujer desnuda, p|m|18|a. v.17

BELGRANO

BELGRANO - Cabildo 2356. 73-5691. El caballito sin cabeza, El abombado. Cont. v19

CABILDO - Cabildo 2347. 73-3852. No me manden flores, El gran impostor. Cont. Sin restr. v.19

GRAL. BELGRANO - Cabildo 2165, 73-7200. 14.30: Tres noches de amor, El bigamo. v14

GRAL. PAZ - Cabildo 2702. 701-1212. Proh|m|18|a. T. 13.50, 17.35 (num. 23): Juventud, divino tesoro; 15.30, 19.15 (num. 23): Adorado John, J. Kulle. v.15

GRAN SAVOY - Cabildo 2829. 701-1500. Pr|proh|m|18|a. 16.15, 19.35 y 23.15: El reñidero, F. Petrone; 14.20, 17.35 y 21.10: Los evadidos, Tita Merello. v.19

IDEAL MONROE - Monroe 3245. 73-7538. Tú eres maravillosa, El mar azul y tú, Niños $ 50. v.19

FENIX - 612-8858. Cont. Diez horas de terror; Sinfonía Arg.: Varied. 14.10, 18 y 22.25: Sylvia (P|18|a.). v14

FLORES - 63-3701. Cont. 14.25: Not., 14.40, 18.40 y 22.50: 28 sem. MAJESTIC-87-9636. Cont. La marcha sobre Roma, V. Gasmann; La mia signora, c|A. Sordi y S. Mangano. P|m|18|a. v19

PUEYRREDON - 612-0389. Cont. 14.05, 18.35 y 22.40: Suc. Arg. y SYLVIA. c|G. Maharis; 16.40 y 20.45: DIEZ HORAS DE TERROR, c|O. de Havilland P|18|a.). v14

RIVERA INDARTE - R. Indarte 54-6600. Cont. 14.30: Var.: 15, 18.50 y 22.40: ADORADO JOHN; 17.10 y 21: JUVENTUD, DIVINO TESORO. Prog|proh|m|18 añ. v14

SAN JOSE DE FLORES-Riv. 7350. 611-5898. El tres, Safari sensacional. Niños $ 60. v19

SELECT DE FLORES - 61-8145. Cont. Disloque en el presidio. El Club del Clan. v17

FLORESTA

BUENOS AIRES - 68-2525. El Tulipán Negro, Cartouche el aventurero, El gran juego. Sir. v14

CALIFORNIA - 69-6092. Nacidos para cantar; Ya volverá, El capitán Newman. Sin restr. v17

MORENO - Riv. 5050. 90-4303. La mia signora, Divorcio a la italiana. Ph|m|18|añ. Cont. v19

PELLEGRINI - 59-1607. El reñidero, Placeres conyugales, Bajo el mismo rostro. P|m|18|a. v.17

RIO DE LA PLATA - Av. Parral y Gaona. 89-0844. 14.50, 18.45 y 22.40: Adorado John, c|J. Kulle y Ch. Schollin; 16.55-20.50: Amar, c|H. Anderson. (Prog|p|m|18|añ.). v19

ROCA - 87-1517. Cont.

La clavecinista S. Marlowe inició el ciclo del Mozarteum

Ante un auditorio numeroso y calificado tuvo efecto el concierto inaugural de la temporada organizada por el Mozarteum Argentino, que se realizó en el Museo Nacional de Arte Decorativo, cedido en esa oportunidad por la Dirección General de Cultura del Ministerio de Educación y Justicia. El mismo coincidió con la presentación ante nuestro público de la clavecinista norteamericana Sylvia Marlowe.

Dicha instrumentista venía precedida por honrosos antecedentes, ya que ha desarrollado en su país y en Europa una sigificativa labor; además, fundó en 1957 la Harpsichord Music Society, en Nueva York, con el propósito de acrecentar la literatura contemporánea para el clave, como instrumento solista e interviniente en conjuntos de cámara u orquestales, así como propiciar la realización de audiciones para ese instrumento y difundir su estudio.

A través del desarrollo de un programa ecléctico, que reunía páginas pertenecientes al período barroco y música moderna, la señora Marlowe puso de manifiesto ponderables cualidades, haciendo gala de un toque fino y ágil, de particular precisión y característica sobriedad, al servicio de un flexible temperamento musical. Las versiones de las obras incluidas en el detalle —que la concertista tocó con música— se destacaron por la pulcritud y la seguridad de estilo.

En la parte inicial del programa habían sido inscriptas, en primer término, dos composiciones de François Couperin: "el grande", una de las más ilustres figuras de la escuela francesa: la majestuosa "Passacaille en si menor", y la graciosa y descriptiva serie titulada "Les Fastes de la grande et ancienne Ménéstrandise", que la concertista comentó previamente, mediante oportunas explicaciones. Sus ejecuciones se ajustaron a las particularidades antes señaladas.

Siguió la "Gavotte en la menor", de Rameau. Por razones técnicas, en lugar del "Concierto italiano", de Bach, inscripto en el programa, se escuchó luego el "Concierto en re, op. 3 No. 7", de Vivaldi-Bach, que fue objeto de una agradable y colorida traducción.

La segunda parte se inició con la "Suite Royale", de Henri Sauguet. Compuesta en 1962, es una obra bastante representativa de la manera de este distinguido compositor francés — antiguo componente de la Escuela de Arcueil, dirigida por Erik Satie—, y fue escrita por encargo de la Harpsichord Music Society, y está dedicada a la señora Marlowe. Es una obra tal vez no muy personal, pero de atrayente fisonomía y calidad sonora en su estilo neoclásico, realzado a veces por ricas combinaciones armónicas y variados esquemas rítmicos. De tono francamente evocador, consta de seis fragmentos: "Révérences", "Bavardages", "Médésances", "Ritournelle número 1", "Ritournelle No. 2" y "Nostalgies", hábilmente dispuestos en oposiciones de movimiento y carácter. La nueva página fue cordialmente recibida por la concurrencia.

Completó el programa una serie de cuatro encantadoras sonatas del napolitano Doménico Scarlatti, en cuya interpretación exhibió la instrumentista la diversidad de sus recursos técnicos y musicales. Muy aplaudida por su auditorio la señora Marlowe agregó una nueva página en calidad de bis.

Radiofónicas

"LA MUSICA EN LA TRAMA DE SU TIEMPO"

En la sesión de la fecha correspondiente a este ciclo que LS1 Radio Municipal presenta a las 14.20, el crítico Juan Manuel Puente comentará y hará escuchar el "Concierto para piano y orquesta" de Alberto Ginastera. La versión fue realizada por la pianista norteamericana Hilde Somer, con una orquesta vienesa dirigida por Ernst Maerzendorfer.

"LA MUSICA Y LA VOZ"

A versiones del barítono Giuseppe Taddei estará dedicado hoy, a las 22.55, el espacio "La música y la voz", a cargo del crítico Oscar Ledesma, por LS1 Radio Municipal.

La Cacharpaya en el Opera

El teatro Opera ofrecerá desde el miércoles próximo, a las 20.15 y a las 22.30, un espectáculo a cargo del celebrado conjunto de ballet folklórico La Cacharpaya, creado y animado por Mariela Reyes. Esta agrupación, junto con la actuación de los folkloristas Hernán Figueroa Reyes y Morenita Mazza y del conjunto Los Peregrinos, alternará durante cinco días con las actuaciones del astro del cine y la televisión norteamericanos George Maharis.

TV: Enfoques

HOY

TELETEATROS

Canal 7 difundirá a las 22 en el ciclo "Gran Teatro Universal" la obra de William Saroyan "El momento de tu vida", interpretada por un elenco integrado por Jorge de la Riestra, Javier Portales, Lita Soriano, Lucio Deval, Ignacio Finder, Jesús Pampín e Hilmar Calleja. Canal 9 pondrá en pantalla, a las 21 "Los años jóvenes", telecomedia animada centralmente por Dean Reed, Laura Escalada, Miguel Ligero, Fabio Zerpa, Amalia Bernabé, Paula Macial, Elsa Piuselli, Anita Martínez y Jorge Cavene. Teleonce exhibirá el programa especial denominado "El show enigma", con la participación de Beatriz Bonnet, Atilio Marinelli y otras figuras de relieve de la escena nacional. Canal 13 proyectará a las 18.30 un nuevo episodio del ciclo "El amor tiene cara de mujer", escrito por Nené Cascallar e interpretado por Bárbara Mujica, Iris Láinez, Delfy de Ortega, Angélica López Gamio, Oscar Rovito y otros artistas locales.

CULTURALES

Canal 7 difundirá a las 20 en la serie ilustrativa "Hollywood a través del tiempo" el documental titulado "Anatomía de una película", ofreciéndose detalles de la filmación de la producción de "El Cardenal". Con la biografía de artistas de renombre en el panorama del séptimo arte de los Estados Unidos, Canal 13 proyectará a las 11.30 en el ciclo "Enciclopedia en TV" los films "La Carta Magna (segunda parte de la exposición acerca del fundamental documento institucional británico) y "Sistemas estelares", película sobre las constelaciones de estrellas conocidas del cosmos.

Actividades folklóricas

Para hoy, a las 22, se anuncian las siguientes peñas folklóricas:

EL PAMPERO, Caseros 3159; Alberto Ocampo.

FORTIN ALTO, Pedro Lozano 4205; Néstor Balestra.

ATAHUALPA, Bogotá 119; inauguración.

EL ALBA, Honduras 4144; Los Andinos.

EL PIAL, Cucha Cucha 399; grabaciones.

LEALES Y PAMPEANOS, M. Piaggio 163, Avellaneda; Marta Viera.

HOY 21.30 HORAS
INAUGURACION PEÑA FORTIN ALTO
Pedro Lozano 4205 esq. Mercedes
Actúa NESTOR BALESTRA

CARNE
por kg.
PALETA $ 140
CUADRIL „ 150
BIFES „ 150
ASADO „ 100
PECETO „ 100
NOVILLITO TIPO EXPORTACION FRIGORIFICO
Proveedora General de Carnes
71-1165 — SALGUERO 3031
(Entre Libertador y Figueroa Alcorta). Reserve su pedido por teléfono.

PARA ANDAR BIEN TODOS LOS DIAS
MAGNESIA SAN PELLEGRINO
PURGOLAX AMER

Pileta tapada?
Nunca más la maloliente y repulsiva tarea de destapar su pileta con sopapa. Ahora en forma higiénica, nueva polvo desengrasante Aurizit destapa y desodoriza al instante.
Pruébelo siguiendo las simples indicaciones de la cajita.
Acción instantánea
No venenoso
AURIZIT

Críticas de TV

Buena labor de D. Vittori

En la audición "Teatro como en el teatro" pudo apreciarse la obra de Armando Curccio "Para qué sirve este sucio dinero". El argumento de esta pieza —picante, picaresco, a veces encuadrado en la filosofía utilitaria de nuestro tiempo— gira en torno del heredero de una fortuna que no existe y a las posibilidades que le abre el dinero en la sociedad. Darío Vittori logró, con acierto, la caracterización de un personaje de envergadura; este ser —el profesor, como se lo denomina en la comedia— tiene la actitud filosófica de un pragmático clásico; es el hombre que está de vuelta de todos los juegos y de todas las sendas de la vida; pero sabe jugar sus experiencias frente a terceros, y las utiliza de tal forma que su protegido, en este caso, el muchacho de barrio, representado magistralmente por el joven actor Alberto Anchart (h.), se ve envuelto de pronto de la red de la riqueza. Chela Ruiz, con talento, dio una muestra clara de sus posibilidades escénicas. Silvia Merlino los secundó con cuidado y esfuerzo. El resto del elenco se ubicó armónicamente junto a los principales intérpretes. "Teatro como en el Teatro" dio, con la dirección de Nino Fortuna, otra prueba de sus amplias posibilidades en la escena.

Sigue un ciclo cinematográfico

En el ciclo "Temas de cine", organizado por la Subsecretaría de Cultura del Ministerio de Educación y Justicia, el señor Víctor Iturralde Rúa disertará hoy a las 20, en avenida Figueroa Alcorta 2270, sobre "Cuándo una película es para niños". A continuación se proyectarán los films "El globo rojo" y "Crin blanca", de Albert Lamorisse, que volverán a exhibirse a las 22.15. La entrada será libre.

Música para hoy

CINE AMBASSADOR, Lavalle 777. A las 13. Iniciación del ciclo Conciertos del Mediodía, del Mozarteum Argentino, organizados con la colaboración de Conciertos Gerard y el auspicio de SEGBA. Astor Piazzolla y su Quinteto Nuevo Tango. Obras de Piazzolla. Comentarios de Ernesto Epstein.

ESCUELA DE COMERCIO Nº 11 JOSE PERALTA, Pedro Lozano 4250. A las 11. Audición por la Banda Sinfónica Municipal dirigida por Mariano Drago, con comentarios de Ernesto Cerrutti. Obras de Mozart, Grieg, Ravel, Pittaluga-Sacco y Fernández.

CIRCULO DE LA PRENSA, Rodríguez Peña 80. A las 19. Recital de piano por Juan José Ramos.

ESCUELA NACIONAL DE COMERCIO Nº 5 JOSE DE SAN MARTIN, Entre Ríos 757. A las 18.30. Recital de piano por Hugo Charpentier. Obras de Bach, Mozart, Schubert, López Buchardo, Villa-Lobos y Ravel.

Un recital de la guitarrista Irma Costanzo

El recital de guitarra ofrecido por Irma Costanzo en el Centro Naval, con el auspicio de esa institución y de la Subsecretaría de Cultura de la Nación, constituyó una nueva y nítida elocuencia de valores que en otras ocasiones habían sido apreciados y elogiados.

Como entonces, pudo verse que en esta artista tiene nuestro medio uno de los exponentes más altamente calificados de la especialidad, que ha sabido y sabe aquí de otros cultores de mérito. Poseedora de una atrayente naturaleza musical, de una sensibilidad comunicativa y de relevantes recursos técnicos, Irma Costanzo sabe hacer de esos elementos empleo que confiere a su labor interés y jerarquía.

A través de un programa ecléctico, esas posibilidades se explayaron con amplitud y dieron como resultado un éxito franco y legítimo. Una "Suite", de De Visée, se vio seguida por una página de Sor, que a su vez precedió, en el ámbito ya de la música hispana, de la que es aquél creador caracterizado dentro de su especialización guitarrística, a las "Dos antiguas melodías catalanas", de Miguel Llobet, a una grata inspiración, diestramente realizada, de Federico Moreno Torroba, "Arada y madroños", y las pimpantes "Sevillanas" de Joaquín Turina.

En la segunda parte la intérprete se consagró a la música americana, a través de obras de marcada inspiración popular, de Pisani, Ramírez Barrios y Ayala. Tal como en las anteriores, Irma Costanzo supo encontrar para cada una la expresión adecuada, el fraseo persuasivo y el sonido ricamente matizado.

Gladys Rizza

Falleció ayer

Hondo pesar ha de suscitar el fallecimiento de Gladys Rizza, que gozaba de general estimación en el ambiente teatral. Iniciada en el bataclán, donde lució su belleza y sus condiciones para el baile y el canto, pasó a una labor de mayor importancia en un papel de "Madama Lynch", dirigeda por Susini en 1931, que le abrió la puerta de otras actuaciones, en las que acreditó meritorias aptitudes. Por su espíritu bondadoso y su simpatía había conquistado innumerables afectos y amistades.

RED EN COLORES!!!
Bellísima... Véala en:
ABOLENGO
Avda. Santa Fe 1726
y DECORACIONES SANTA FE
Avda. Santa Fe 3371

GRAN ALMACEN PALACE
INDEPENDENCIA 2499

Aceite Montecassino, b. 1½ lts. s|e., $	89.—
Café Arlistán, frasco 170 grs. ... $	159.—
Vino Rincón Famoso, doc., s|e. ... $	750.—
Vino Valderrobles, t., doc., s|e. ... $	672.—
Vino Tosso Viejo, docena ..... $	1.300.—
Vino Treful, t., docena, s|e. ... $	480.—
Vino Vasco Viejo, t., doc., s|e. ... $	480.—
Tres Plumas, botella ..... $	95.—
Fernet Branca, bot., s|e. ..... $	190.—
Cognac Lando, Gran Reserva, bot., $	275.—

REPARTO A DOMICILIO
T. E. 93-4253 y 97-3287

EL LUGAR DE LA ALTA SOCIEDAD Y MUNDO ARTISTICO PORTEÑO DISTINGUIDO Y DIVERTIDO
REVIENS
FIESTAS Y DESPEDIDAS
COCKTAIL, PARTY CON CENA FRIA Y CHAMPAGNE $ 500.- mínimo 12 personas
VIERNES DIA DE MODA
RESTAURANT DESDE 20 HS.
AV. LIBERTADOR 7916 8529 y 8029
OLIVOS

La mujer, el hogar, el niño

PHILIPPE VENET: Abrigo y capa de lana blanca. Turbante del mismo color.

La nota dorada

Una vez más, el toque dorado reaparece en la moda, poniendo una nota brillante y sofisticada en los detalles y accesorios. Para evitar la vulgaridad hay que usarlo con moderación, eligiendo para un modelo dorado accesorios discretos y un solo accesorio brillante con un vestido de color. Algunas ideas novedosas:

—Con un "tailleur" de tercíopelo color ocre, una blusa de muselina color oro.

—Una túnica de "voile" cloqué dorado, sujeta sobre el talle y adornada con una banda angosta de piel sobre el ruedo.

—Un traje de dos piezas, de línea muy simple, confeccionado con lamé, o con encaje beige bordado con hilos dorados.

—Tapado tres cuartos tejido al crochet con hilos dorados muy gruesos.

—Para usar con vestidos de fiesta, tapados de brocato de colores otoñales mezclados con hilos brillantes, o de sedas cloqué de colores suaves y muy brillantes, forrados con gasa dorada y adornados con cuello de piel blanca.

—El brillo metálico constituye también un adorno elegante sobre el peinado. En París se confeccionan turbantes y vinchas de lamé, echarpes-capuchones de lana con hilos dorados, redecillas tejidas con chenille negro adornadas también con hilos brillantes y flores de lamé para colocar sobre el rodete.

—En los cinturones, otro despliegue de fantasía: pasamanería negra con arabescos dorados, gasa dorada con lentejuelas del mismo tono y satén pesado bordado con "paillettes" y perlas son algunos de los materiales utilizados.

REGALOS DE BODAS
Platería. Porcelanas. Cristales importados y nacionales, provenientes de casamientos distinguidos, a precios de verdadera oportunidad. ESTAC. GRATIS. RIVADAVIA 3182 — 87-5908

PLACARDS
LUBAR 84-8676
SOMOS FABRICANTES 87-0176
Mandamos técnico en el día
Exposición: PARAGUAY 2675

PIEL DE NYLON
TAPADOS - SACONES
LEOPARDO - FOCA
ASTRACAN - VISON
NOVEDADES EXCLUSIVAS
Talcahuano 1177 — 44-9078

ATILIO MARINELLI

Y 100 ESTRELLAS EN
Show S.E.
HOY 21.00
TELEONCE 11

La convalescencia

Cuando durante una enfermedad se han perdido algunos kilos de peso, es necesario someterse a un tratamiento integral de recuperación. En primer lugar, es conveniente dormir durante 9 horas por lo menos, e iniciar el día con una ducha tibia, ya que el agua caliente y el baño de inmersión —sobre todo si es prolongado— debilitan y actúan en forma contraproducente. Después del baño, fricciones suaves con agua de colonia y ejercicios respiratorios en un lugar bien ventilado. En algunos casos, se recomiendan ejercicios con pesas pequeñas (de no más de 500 gramos).

Con el deayuno, se puede ingerir la siguiente preparación fortificante: 125 gr. de cacao, 125 gr. de fécula de papas, 125 gr. de crema de arroz, 750 gr. de azúcar y 40 gr. de cal pulverizada. Se diluye en leche tibia una cucharada de esta mezcla y se deja hervir durante 10 minutos. Al planear el menú para la comida y el almuerzo se incluirán, preferentemente, las pastas, pescados, verduras, papas y huevos. Para completar este régimen, que permite aumentar de peso en muy pocos días, es aconsejable dormir una siesta, después del almuerzo, durante, por lo menos, media hora.

Informaciones de interés femenino

Regresó una experta en belleza

Desde París, donde permaneció para perfeccionar su sistema de tratamiento de belleza femenina, mediante la aplicación de los últimos avances en la materia, regresó a Buenos Aires, Eva Sebastyen, conocida experta de nuestro medio.

Plato del día

Entrecôte bordelaise

6 chuletas, 100 gramos de caracú de la parte trasera, 30 gramos de échalotes, ½ litro de vino tinto, 1 ancha pisada en el mortero con manteca.

Se reduce el vino con ½ diente de ajo y 1 hoja de laurel; se le agregan las échalotes picadas, jugo de carne, la manteca de anchoa y una nuez de manteca. Aparte se cocinan los entrecôtes a la parrilla y se hierve el caracú. Se liga la salsa con harina que quede cremosa.

Se sirven los entrecôtes con una capa de caracú encima y cubiertos con la salsa.

Europa en verano tiene algo fascinante que no encontrará en ningún otro lugar. Millares de paisajes emocionantes, montañas majestuosas, antiguas ciudades y aldeas pintorescas, trajes y costumbres originales... un encanto especial en todas partes, con la gente de 27 naciones disfrutándolo. ¡Disfrute Ud. también! Un gigantesco Convair 990 A "Coronado" Jet de Swissair lo llevará justo al centro del verano europeo → ¡Vengan todos... a bordo de Swissair!

Sírvanse enviarme, sin cargo, un ejemplar de su Guía "Encantos de Europa".
Nombre .....
Dirección .....
Localidad .....
Mi agente de viaje es .....
L.N.

SWISSAIR
LINEAS AEREAS SUIZAS
Avda. Roque Sáenz Peña 701 (esq. Maipú)
Tel. 46-7227/8/9 y 46-3594 - Buenos Aires

INSCRIBASE
AFAR organiza
Cursos de Explotación Integral de Granja y Floricultura
Informes: Arenales 1678, 2º piso, Cap. Fed., 41-5430, de 16 a 20 horas.

TANGO con ANIBAL TROILO (PICHUCO) con ROBERTO GRELA
Todas las Noches en CAÑO 14
LA CASA DEL TANGO
URUGUAY 932 - 41-4626

ESTUFAS - COCINAS CALEFONES A GAS, CARBON, KEROSENE Y SUS REPUESTOS
ISTILART
PERU 480

Socio con $ 500.000 a 1.000.000
IMPORTANTE EMPRESA QUE EXPLOTA CINE, CASA DE LUNCH, BOITE Y SALA DE BAILE NECESITA UN SOCIO PARA EXCLUSIVO Y UNICO NEGOCIO EN SU GENERO. DEBERA DESEMPEÑARSE EN EL CUERPO DIRECTIVO DE LA EMPRESA. OPORTUNIDAD PARA PERSONA ACTIVA Y AMBICIOSA. RETIRO MENSUAL Y BENEFICIOS BIMENSUALES
CORDOBA 937 — De 9 a 18 Hs.

Restaurante Casa Suiza
Presenta a partir de hoy, 14 de mayo, todos los jueves, viernes y sábados, a la gran atracción nuevamente en Buenos Aires. VOZ, PERSONALIDAD, en un nombre de mujer
LENA GRUN
con la gran orquesta del maestro RAFAEL WAYNE
RODRIGUEZ PEÑA 254 - Capital — T. E. 46-1378

ASOMBRO AL MUNDO! 15 únicas funciones
Sensacional actuación del conjunto de
DANZAS POPULARES DE UCRANIA
DESDE EL 19 DE MAYO EN EL
LUNA PARK
LOCALIDADES EN VENTA

CALEFACCION
A 100 metros de Avda. Libertador y a 100 metros de estación OLIVOS se encuentra.....
LA PARRILLA HUESO PERDIDO de CORRIENTES 369
(Puerto de Olivos)
La parrillada mejor surtida y el insustituible Bar para las copas de AMIGOS.
No dude un instante, a divertirse conando, bailando y cantando con nosotros.....y gustando los afamados vinos FINCOR
Menú HUESO PERDIDO
Chorizos H.P. $ 30.-
chinchulines H.P $ 70.-
baby beef H.P. $ 190.-
matambre H.P. $ 100.-
pollo H.P. $ 130.-
ensaladas surtidas - postres variados
café - té - etc.
servicio SIN LAUDO

CINEMATÓGRAFOS

SUBURBANOS

ADROGUE — **Gran Cine Adrogué** - El reñidero. La cigarra no es un bicho. v17

AVELLANEDA — **Cabildo** - El sexto y la joven soltera. Un amor espera. Variedades. Platea $ 90. v19

BANFIELD — **Banfield** - Nacidos para cantar. Crucero de verano. S|rest. Cont. v.18

San Martín - Marnie, Encaje de medianoche. El último atardecer. v17

BECCAR — **California** - 743-1606. Los evadidos. El reñidero (P|18). v.18

BELLA VISTA — **Gran Pacífico** - Tabú (Mundos prohibidos). Congreso de maridos. v.17

BERNAL — **Monumental** - 9 de Julio 252. El tren. Orgullo y pasión, variedades. v17

CARAPACHAY — **Luxor** - Varied., Mi vida es una canción. Nacidos para cantar. S|rest. v.17

CASTELAR — **Gran Castelar** - El reñidero. Alfredo Alcón; Los evadidos; Graciela. v.17

Select - 16.40 y 21.40; La cita del Imperio Romano. La mancha voraz. Varied. v.17

EL PALOMAR — **Nuevo Palacio** - Fiebre de primavera. Alias Flequillo, Caminito de gloria (P|18). v.17

Helios - El reñidero. Los evadidos. Detrás de un largo muro. v17

FCIO. VARELA — **Gran Rex** - Santiago querido. Club del Clan. v.18

FLORIDA — **Las Vegas** - 740-3192. Varied., Las tres coronadas. Nacidos para cantar (S|restr.). v.19

Gran Norte - 740-0759. Varied., La furia del deseo. El Rolls Royce amarillo (Prohib|18|sáb.). v.17

G. RODRIGUEZ — **Avenida** - Leo Dan en Santiago querido: El Club del Clan.

G. DE LAFERRERE — **Gran Laferrère** - Dos seductores. Sangre que pide sangre, Sangre y harina. v17

HAEDO — **Gran Rex** - Sammy, la foca loca; La máscara del doctor Syn, Pán. bajo el mar. Cont. S|r. v.17

HURLINGHAM — **Gran Hurlingham** - Nacidos para cantar, J. Ramón, Marisol; Dumbo. Río.

I. CASANOVA — **Gran Casanova** - Santiago querido, El Club del Clan - Variedades.

ITUZAINGO. — **Gran Ituzaingó** - El Rolls Royce amarillo. Los jóvenes amantes (Prohi|18|años). v.17

JOSE C. PAZ — **Paz** - Buenas noches. Buenos Aires; Tiernas ilusiones. v17

LANUS — **Gran Opera** - 241-2492. Nacidos para cantar, Noches de Casablanca; Twist, loc. dijuvent.

L. DEL MIRADOR — **Avenida** - Fiebre de primavera, C. Cañete conscripto del 7, Luna Park. v.16

L. DE ZAMORA — **Avenida** - Nacidos para cantar La edad de la inocencia. Dos hijos desobedientes. v.17

Colisco - El reñidero, Mujeres perdidas, Bajo un mismo rostro. v.17

Gran Lomas - El insaciable seductor, Los tres rostros d|una mujer (Soraya), La honorable socied. v.16

LUJAN — **Libertador** - Disloque en el presidio, Las aventuras del capitán Piluso. v16

Numancia - La revancha de Jesse James. Un par de gitanos, La parada de la rica.

MATADEROS — **Astro** - Santa Fe 1860. Los evadidos. El reñidero (Proh|18|años). v.18

Bristol - S. Fe 1861. 792-1900. La leyenda de Lobo. El caballito sin cabeza. S|r. v.19

MERLO — **Gran Merlo** - El tren. Hombre de Río. Muerte para un pistolero. S|r. Cont. v.18

MORENO — **Monumental** - El tren, Dos chicas y un seductor, Varied. v.17

MORON — **Achával** - Invasión secreta, El hombre de Río, Comanche. v.17

Morón - El Rolls Royce amarillo. Pistoleros de caza grande, El hampa ataca. v.17

Ocean - El tren, Hasta que volvamos a amarnos, Sirenas y soldados, Cont. v.19

OLIVOS — **Atlantic** - Maipú 2538, 791-1791. Marisol rumbo a Río. Nacidos para cantar. v19

Paris - Libres 3645, Variedades, Sacrificio sin gloria, Pasión secreta. v16

York - 791-5932. Sangre que pide sangre, Tammy y el doctor, Para ganso. v16

QUILMES — **Cervantes** - Rivadavia 125, 203-1234. No me manden flores, Sirenas y bikinones. v16

RAMOS MEJIA — **Gran Belgrano** - 658-1587, Proh. m. 18 a. El reñidero, Noches y mujeres prohib. v.17

San Martín - Tabú (Mundo prohibido). Congreso de maridos, Prohibido menores 18 años. v.16

S. A. DE PADUA — **Gran Sarmiento** - El reñidero, Los evadidos, De los Apeninos a los Andes. P|18|a. v15

SAN FERNANDO — **Hispano** - 744-2593. La verbena de la Paloma, tec.: Nacidos para cantar. v19

San Fernando - 744-4384. Jóvenes intrépidos, Río Conchos. v16

Tamagni - 744-0308. Norman en las alturas, La máscara del doctor Syn, Sammy, la foca loca. v16

SAN ISIDRO — **Centenario** - 743-1879. El caballero del Oeste. Congreso de maridos, Tabú. P|18 años. v17

Stella Maris - Martín y Omar 399, 743-2009. Cuando calienta el sol, Bicho raro. S|r. v18

Acassuso - 9 de Julio 533, San Isidro. 743-0830. Tres novias en las alturas, Sammy la foca loca. S|rest. v16

SAN JUSTO — **Scie** - Fiebre de primavera, Canuto Cañete, conscripto del 7, Don Frutos Gómez. v17

Gran San Justo - Fiebre de primavera, Alias Flequillo, Todo el año es Navidad. v16

SAN MARTIN — **Ateneo** - San Martín 113, 755-0632. Tuyo es mi corazón, Tabú. Cont. v19

Gran Plaza - Uruguay 7, 755-0516. Los evadidos. El reñidero. Continuado. v19

Moreno - Moreno 45, 755-2346. El gordo Villanueva, Disloque en el presidio. v17

SAN MIGUEL — **Mayo** - 657-1214. Santiago querido, El Club del Clan. v17

SANTOS LUGARES — **Ocean** - El reñidero, Los evadidos, Bajo un mismo rostro. v17

TEMPERLEY — **Grand Splendid** - 242-1174. Nacidos primavera, Alas rojas, Mi noche de bodas. v16

TIGRE — **Gran Delta** - 749-0313. Los evadidos, El reñidero. v19

V. ALSINA — **Carlos Gardel** - 208-8587. Cont. Nacidos para cantar, Mi vida es un canción, Estadouda. v16

VICENTE LOPEZ — **Avenida** - Maipú 366, 795-3286. La verbena de Lobo, Caballito sin cabeza S|r. v19

Electra - Av. Maipú 1410, 797-0047. Congreso de maridos. W. Chiari; Tabú. P|m|18años. v19

Roxy - Maipú 350, 791-1318. Primero vo, Con gusto a rabia. P|18 años v18

VICTORIA — **Rex** - Santo vs. las mujeres vampiros, Noches de casablanca. v16

VILLA ADELINA — **Mayo** - 792-7279. Tan bueno el giro como el colorado, El secreto de Tomy, Nacidos para cantar. S|r. v18

VILLA DOMINICO — **Avenida** - El pistolero invencible, El tesoro del ahorcado, El precipe la venganza. v17

VIRREYES — **Virreyes** - Nacidos para cantar, El revolver sangriento, El derecho de l|mujer. Ni|40. v16

LA PLATA

ASTRO - El insaciable seductor Super sexy. 16.30 y 21 hs.

BELGRANO - Los violentos, 30 segundos sobre Tokio, Pacto de sangre. Cont. 13.30 hs.

COLISEO PODESTA - Topkapi, Ataque. Cont. 14.30 hs.

GRAN CINE 8 - Marche o muera, El sorpasso. 16.30 y 21 hs.

GRAN PRINCIPAL - Safari sensacional, El tren. 16.30 y 21.15 hs.

MAYO - Problemas de alcoba, Papá ganso. 16.15 y 21 horas

ROCA - El cañón misterioso, La vida en broma, El ladrón y la princesa. Cont. 14.15 horas.

MAR DEL PLATA

AMBASSADOR - P|18. 2 secc. 16.45 y 20.45. **Congr|dimaridos**, W|Chiari. Col.; **Tabú** (Mundo prohibido).

ATLANTIC - S|r. Cont. 15|20.20: **La ciudadela de los Robinson, J.** Mills. 16.45|22.40: Tec.: **Los hijos del Cap. Grant, M.** Chevalier, H. Mills. 18.45: **Temerario riscate.**

BELGRANO - S|r. Cont. 13.45 y 20.55: **La furia de los vikings**, V. C. Mitchell. 17.15|22.25. Tec.: **Sansón**, C|B. Harris. 19.10. Tec.: **El gladiador rebelde**, D. Vadis.

BRISTOL - S|r. Cont. 15.15|20.45. Tec.: **La garra de acero**, G|Montgomery. 17.40: **El regreso de los valientes**, T. Donahue. 19: **Besos p|mi presidente**, F|M|Murray.

COLON - P|14. Cont. 14.30-20.10: **El reencuentro, La ragazza di Bube**; 18.30: **Caza al hombre.**

COMEDIA - S|r. Cont. 15|20.30: **Lo que la tierra brinda**, S. Tracy. 18.20|22.40: **Isla en el Sol**, Mason.

GRAN MAR - P|14. Cont. 16. 19.20|22.45: **El reñidero**, c|A. Alcón, J. Salcedo, L. Muriúa, F. Petrone. 17.20|20.45: **Los evadidos**, T. Merello. Juev.: **Los hipócritas.**

IDEAL - S|r. Cont. 15 y 20.30: **El capitán sin barco**, J. Lewis. 16.30 y 22.25. Tec.: **Los cañones de Batasi**, J. Hawkins. 19: **De cara al peligro.**

LIDO - P|14. Cont. 16 y 20: **Seducida y abandonada**, c|S. Sanbrell. 17.30|22.30: **Alta infelicidad**, c|M. Vitti, N. Manfredi.

LURO - S|r. 2 secc. 16.45, 21: Not.; tecn.: **El mundo está loco, loco, loco**, c|S. Tracy, M|Rooney. **Los monstruos, Sinverg, de hotel.**

NEPTUNO - S|r. Cont. 16.45|20.30: **Comando submarino**, c|W. Holden. 18.30|22.10: **Sinfonía otoñal**, con J. Fontaine, J. Cotten.

NOGARO - S|r. 2 secc. 16.45-20.45: **Cleopatra era Cándida**, N. Marshall. **Fiebre d|primav.**, P|Ortega.

NORMANDIE - S|r. Cont. 17 y 20.45: **Los rifles de Batasi**, 19 y 22.30. Tec.: **Río Conchos** con S. Whitman.

OCEAN - P|14. 2 sec. 16.30|20.30: **Last. que sea una canalla, 3 noches de amor**, con C. Spaak.

OPERA - P|14. Cont. 14.30|20.25. Tec.: **El juez de la horca**, D. Robertson. Y. de Carlo. 18 y 21.55. V|Vis.: **Sylvia**, c|C. Baker, G. Maharis. Juev.: **L|valmuer|d|pie.**

TEATROS

COLON - T. E. 35-5416. MAÑANA SABADO 15, 21 hs. 1ra. Función del Abono a Sábados Nocturnos. "LA TRAVIATA", de VERDI. Con: Moffo, Cossotto, Bacquier, De Retes, Zipris, Zanin, Gasco, Tomaselli, Yost, Boschetti, Tavini. Baile del 3er. acto: A. Kristel. Dir. de Orq.: JUAN E. MARTINI. Regie: C. MADANES. dir. del Coro: F. Boni. Escenograf.: M. A. Lumaldo. Coreografía: J. Tomin. Vestuario: Lerchundi. Org., Coro y Cpo. de Baile Est. del T. Colón. Sobrantes de abonos en vta. Unicamente localidades altas laterales y de pie. DOMINGO 16, 18 hs. Func. Extraord. No 1. Espectáculo Coreográfico. Ballets: "SUITE EN BLANC", de LIFAR-LALO. Con: Ferri, Agoglia, Tupin, Mollajoli, Svarel, Moscheni. Serrano, Janeiro S. Agüero, Schiafino, Royet, Fontan, Zambrana, Giffanti, Chayan. "EL CISNE NEGRO". Con: CHAIKOVSKY-OBOUKOV. Con: Agoglia, Tupin. "EL NIÑO BRUJO". de SALZEDO-CARTER. Con: Castiella, Arnal, Lommi M. Serrano, Kristel, Moscheni, Tarsi, Giffanti, D. Fernández, A. Serrano, Bochkovsky. Dir. de Orq.: ANTONIO TAURIELLO. Ayte. Coreógrafo: J. TOMIN. Cpo. de Baile Est. y Orquesta Filarm. de Bs. As. PLATEA $ 200. Loc. en venta desde hoy.

MARTES 18, 21 hs. Segunda Función de Gala a Beneficio. "DIALOGOS DE CARMELITAS", de FRANCIS POULENC - GEORGES BERNANOS (estreno sudamericano). Dir. de Orq.: JEAN FOURNET. PLATEA $ 1200. Sob. de abonos en vta. desde el domingo 16. Nota: Para esta función es obligatorio el uso de etiqueta para damas y caballeros en platea y palcos.

Boletería: Todos los días de 10 a 20 hs.; días de función hasta 1 hora después de iniciada la misma en Av. Toscanini (Viamonte) 1124. T. E. 35-1430.

MUNICIPAL GRAL. SAN MARTIN - Corrientes 1530. 46-8611.

Sala Martín Coronado - Hoy 22 hs. **LOCOS DE VERANO,** de G. Lasferrère, vers. en comedia musical de J. Langsner y J. Silbert, con L. Medina Castro, R. Lavié, O. Terranova, Z. Gueñol, S. Rinaldi, N. Prono, Dir. Juan Silbert. Platea $ 140.

Sala Casacuberta - Hoy 21.45 hs. Comedia Nacional presenta STEFANO, de A. Discépolo. EL GORRO DE CASCABELES, de L. Pirandello. Dir. Armando Discépolo. Escen. Luis D. Pedreira. Dir. Gral. Luisa Vehil. $ 120. v14

REGINA (Casa del Teatro) - Santa Fe 1235, 41-5709. Hoy 21.30 hs.: ¿QUIEN LE TEME A VIRGINIA WOOLF? (ph. men. 18 años), protagonistas: M. de Urquijo - I. Quirós - S. Alemán - E. Alfaro. Direcc.: Luis Mottura. v14

CANDILEJAS - 34-9505. Hoy 22 hs. ¡ULTIMA FUNCION! ¡Qué barullo... Noel Coward. Dir. D. Garzay. v14

CARPA POPULAR ARGENTINO - Medrano 530. 35-5853. A. Locati en especticulos y** 22.15 hs.

COLISEO - Charcas 1119. 44-0232. 41-1115. LA BELLA DURMIENTE DEL BOSQUE. Lo maravilloso en ballet. (Ver carteleras diarias).

COLONIAL - P. Colón 413. 34-7958. 22.15 hs.: **Un pequeño dolor,** de H. Pinter. c|G. de Uriarte-D. Roca

COMEDIA - Cortes. 778. 46-4485. Cía. P. Petrone - E. Vega. Pasado, T. Lagos gr. elenco y F. Bonl. CASESE PRIMERO Y PAGUE DESPUES de A. Santa Cruz. S|rest. Hoy 20.15 y 22.15. Mañ., 18. 21. 23.15.

COMICO - Corrles. 1280. 35-2108. Hoy 22.15. LUIS SANDRINI, presenta a la compañía de elenco y A. Petrone, M. Pastorino, M. Ortiz, D. Marzio, D. Maggi, R. Fava, D. Bazán, ¡NO TENES... CUIDADO, Nini Marshall, Pepe Arias, Mariuja Montes, Tito Luisardo, Pipo Pelelo, Dorita Lugos, Vicente

Con angustia triunfó Boca

Banfield: flojo en penetración

Banfield 1 v. Boca 3

Jugado en Banfield.
Arbitro: Aurelio Bosolino.
Banfield: E. Righi; A. Vázquez (capitán) y A. Calics; A. Peano, O. Villano y N. López; M. Chaldú, L. Maidana, J. San Lorenzo, N. Raffo y R. Zárate. Guardavalla suplente, O. Cavallero. Director técnico, Benicio Acosta.
Boca Juniors: A. Roma; J. M. Silvero (capitán) y M. R. Diaro; Ayres Moraes, A. U. Rattin y F. Sacchi; O. O. Corbatta, Angel Rojas, Alfredo H. Rojas, O. Pianetti y A. M. González. Guardavalla suplente, N. M. Errea. Director técnico, Néstor Raúl Rossi.
Primer tiempo: 27 minutos, Angel Rojas (B. J.).
Segundo tiempo: 12 minutos, Pianetti (B. J.); 30, Raffo (B.); 41, Alfredo Rojas (B. J.).
Tercera: Banfield 1 v. Boca 1.
Reserva: Banfield 2 v. Boca 0.
Recaudación: 1.689.790 pesos.

* * *

Buena oportunidad para Banfield se presentó a los 5 minutos, pues Chaldú, habilitado por Maidana, se acercó al arco y antes la salida de Roma tiró con violencia pero sin dirección.

Tras los primeros minutos, Rattin se hizo "ver" en el centro del campo y su acción, respaldada por Sacchi, se tradujo en un mejor trabajo de Boca, que pudo intentar varios avances hasta la zona de Righi. En uno de ellos, González pasó muy bien la pelota a Angel Rojas, excelentemente situado; mas se demoró y al ensayar amagos, Calics pudo despejar. La insistencia de Boca en la ofensiva dio sus frutos a los 27 minutos. Rattin, administrando inteligentemente el juego, abrió en dirección de Corbatta, quien echó la pelota al centro, donde se encontraba Alfredo Rojas; saltó éste junto a Calics y la pelota se elevó. Hubo indecisión en los defensores banfileños y **Angel Rojas**, próximo a Righi, lo venció con shot a un ángulo.

Se tornó más desconcertante la actuación de Banfield, que amontonó gente en el centro de la cancha, con olvido de la penetración. A los 39 minutos, Rattin cometió hands, al parecer dentro de la zona penal, pero Bosolino hizo ejecutar la pena en la línea. Zárate tiró desviado tras un rebote en Rattin, que tuvo qué ser atendido. Enfrente, Villano tomó de la mano a Angel Rojas cuando el insider se iba para tentar fortuna ante Righi. No hubo sanción.

Segundo tiempo

Apenas iniciado el segundo período, Rattin se fue avanzando en dirección de Righi, pero Villano lo tomó de la camiseta y aquél le tiró un codazo. Llamado al orden por el juez y fin de la incidencia.

No se corrigieron los errores de Banfield y fue Boca el que a los 12 minutos aumentó. Rattin fue objeto de un foul, sobre el costado derecho, más bien lejos de la valla rival. Cuando acomodó la pelota para la ejecución, Bosolino hizo un ademán como para indicar que la pelota debía llevarse más atrás. Pero al mismo tiempo Rattin tomó el tiro libre y habilitó sobre la izquierda a **Pianetti**, a la sazón solo; corrió brevemente y venció a Righi. Villano ensayó una protesta que no prosperó.

González, de inteligente actuación, quiere eludir a Villano, quien lo evitará alejando fuerte

La defensa local había sido sorprendida.

Un pase de Raffo frente a Roma, que nadie aprovechó, y otra oportunidad de Pianetti, que no supo terminar la jugada, dieron sensación de goles. Luego González se lesionó al recibir un puntapié de Peano que avanzó en función de atacante y debió ser atendido, como antes se hizo con San Lorenzo. A los 30 minutos, Peano se acercó a Roma y ensayó un recio shot; el guardavalla no pudo retener y del rebote **Raffo** tiró con violencia y la pelota dio en el travesaño y botó dentro de la línea. Ahí comenzó el drama para Boca, que debió defenderse como pudo, apelando, inclusive, a las caídas mañosas para "hacer tiempo" y "enfriar" el partido.

Y lo que muchas veces ocurre: en contraataque, **Alfredo Rojas** —41 minutos— venció a Righi y llevó tranquilidad a su gente, máxime que Angel Rojas, al reincidir en actitudes antideportivas, fue expulsado. Cinco minutos agregó en esta etapa el juez Bosolino, que no estuvo muy feliz en su arbitraje, demostrando bastante inseguridad.

Entre López y Calics despojan a Angel Rojas, cerca de la zona de Righi.

Rival de 15 minutos

Angustioso final en el triunfo de Boca. Cuando a los 30 minutos del segundo tiempo Banfield se colocó a un gol de diferencia, Boca dejó de lado todo lo que hasta ese momento había realizado para dedicarse entonces al descontrol, al desconcierto, en su sistema defensivo. La pelota fue alejada a cualquier parte y no hubiese extrañado a nadie que Banfield empatara.

Fue también en esos 15 minutos donde el dramatismo alcanzó su grado máximo. Por la valla de Roma rondó el tanto con crecida ansiedad. Pudo allí ocurrir cualquier cosa para el team que hasta el instante indicado tenía en sus manos una victoria segura. En el lapso todo se trocó Banfield se acordó de que era el equipo que marchaba a la cabeza del torneo y sólo entonces se decidió llegar hasta Roma. Y la defensa boquense tembló en forma alarmante. Pero un gol salvador —contraataque de Alfredo Rojas— puso un alivio insospechado en la gente del vencedor, porque en verdad no fueron pocos lo que vieron "venir" el empate.

Experiencia y habilidad

Quiere decir que hasta el momento en que Banfield se acordó de "ser" Banfield, el conjunto auriazul había acumulado méritos para justificar un cómodo score. Hubo individualidades, aunadas con la experiencia, que gravitaron sobremanera en el desarrollo del cotejo. Sacchi tapando brechas, principalmente las fallas de un Silvero que llegó a molestar la acción de sus compañeros; Rattin, distribuyendo el juego a conciencia e imponiendo su fuerza defensiva y ofensiva; González, colaborando con inteligencia atrás y adelante, y Angel Rojas, en la función de ataque, fueron los hombres en los que se apoyó el andar de un Boca que demostró la penetración que durante mucho tiempo no exhibió Banfield.

El equipo sureño volcó muchos hombres en el medio campo, como para tapar todos los rincones y anular al rival en su puntada inicial. Pero hubo amnesia ofensiva y nadie trató de inquietar las posiciones cercanas al guardavalla visitante. Chaldú fue en extremo irresoluto; San Lorenzo, muy desacertado en la concepción del planteo ofensivo y en los pases, tarea en la que el resto tampoco aportó nada de valor.

Mejor anduvo Banfield en la función defensiva. Calics no encontró mayores riesgos en la marca de Alfredo Rojas; Righi se lució en algunas atajadas, en tanto que López halló en repetidas ocasiones la forma cómo anular a un Corbatta que se destacó en la colocación de los centros o cesiones al mejor ubicado.

Boca aprovechó, en suma, que Banfield se despertara tarde de un letargo ofensivo a tal punto que cuando asomó con todos sus bríos su suerte ya estaba echada.

Estudiantes se distinguió por su eficiencia

Estudiantes 3 v. Argentinos 1

LA PLATA. — Jugado en Estudiantes.
Arbitro: Luis Pedro Spinetto.
Estudiantes de La Plata: A. J. Poletti; M. A. López y E. J. Barale; M. O. Castillo, R. H. Madero y R. F. Cheves (capitán); C. S. Bilardo, R. Santiago, M. Conigliaro, E. Flores y J. R. Verón. Guardavalla suplente, J. A. Olevnicky. Director técnico, Osvaldo Juan Zubeldía.
Argentinos Juniors: O. A. Miguelucci; A. J. Marioti y M. E. O. Echegaray; J. E. Díez (capitán), H. D'Ambrosio y A. O. Vieitez; G. Luraschi, R. J. Pupo, O. J. Malleo, M. Benítez y R. R. Ulrich. Guardavalla suplente, R. Navarro. Director técnico, Florencio Doval.
Primer tiempo: No hubo goles.
Segundo tiempo: 2 minutos, Flores (E.); 12, Flores (E.), por tiro penal; 20, Luraschi (A. J.); 39, Conigliaro (E.).
Tercera: Estudiantes 3 v. Argentinos Juniors 0.
Reserva: Estudiantes 1 v. Argentinos 3.
Recaudación: 680.600 pesos.

* * *

El mérito de la victoria de Estudiantes se valoriza, por encima de cualquier otra circunstancia, en que venció a un rival que no cedió en ningún momento. Esa confrontación, como es natural, conformó un espectáculo agradable, en que la pelota fue de un campo a otro en acciones interesantes, no carentes de elogiable calidad. Ya en el primer tiempo Estudiantes tuvo capacidad en el medio campo, donde Bilardo y Santiago señalaron el ritmo del conjunto, mientras Argentinos Juniors, desdeñando en cierta medida ese sector, llevó profundos contraataques generalmente iniciados en la habilidad de Malleo, quien explotó las veloces entradas de Benítez y de ambos punteros.

Con todo, a pesar de ese peligro latente para ambas vallas, la seguridad de López y Cheves por un lado y la de Díez y Mariotti en el otro aventó acciones que siempre tuvieron como mira el camino más corto al arco.

Fue sólo en el segundo tiempo cuando se desnivelaron las posibilidades porque Estudiantes, muy bien apoyado en Bilardo, Santiago y López, sólo adelantó sus líneas llevando serios problemas a la defensa rival. La pareja izquierda reveló una magnífica aptitud que justificó la euforia de los parciales. Ya a los dos minutos **Flores** aprovechó una vacilación de Miguelucci para eludirlo mediante corto cabezazo y luego vencer la valla desguarnecida con fuerte remate. Diez minutos después el mismo **Flores**, esta vez mediante un penal —por foul de Díez al citado entrenala—, amplió las diferencias frente a un rival que luego del azoramiento inicial, recuperó posiciones y siguió jugando de igual a igual, aunque sin contar con forwards tan eficientes como el ganador. Pese a ello, a los 20 minutos, **Luschi** aprovechó una vacilación de Poletti y lo venció con un fuerte cabezazo.

Ganó en intensidad el juego, que siempre resultó lucido, hasta que a los 39 minutos llegó la definición **Conigliaro**, mediante medido cabezazo, concretó la victoria de un conjunto que mostró sorprendente suficiencia.

Al margen de la crónica

La policía adoptó grandes previsiones en Banfield. Palpó de armas a todo el mundo. Pero al triunfar la reserva banfileña y al ingresar el team local de primera, como por arte de magia se escuchó la explosión de decenas de petardos.

* * *

Errea, Magdalena, Menéndez, Grillo y Abeledo en la reserva de Boca. Sin embargo, Banfield le dio una zaranda deada que hizo época y el triunfo quedó en casa, conquistado por entusiastas y promisorios elementos.

* * *

Es poco para un supermercado, se comentó, cuando a Sasia le arrojaron sólo dos naranjas.

* * *

Bielli no termina de conformar en Rosario Central. Los aires junto al Paraná no le sientan. Repetidas veces le gritaron camote. Si fuera así, se cotizaría mejor que la papa.

* * *

Repetidos foul de Aranda a Garabal. Lo único que faltaba era que lo tomara por el pelo.

No es que se haya destapado la delantera de Platense. La que estuvo tapada fue toda la articulación de Huracán.

* * *

Con su táctica, Platense le ganó a Huracán, que aplicó cualquier táctica y técnica, menos las adecuadas para hacer un buen papel.

* * *

En determinado momento era un match de codazos, pechazos y puntapiés. Guazzardi optó por expulsar al capitán de Huracán, Ginarte, que había sido el más serio y menos agresivo. ¿Lo habrá hecho por aquello de, "cuando las barbas de tu vecino..."

* * *

Cuando se le salió el zapato a Echegaray, alguien aclaró que lo había gastado de tanto jugar.

* * *

Banfield y Boca no se pusieron de acuerdo para cambiar el escenario de la lucha. El mal tiempo y el trabajo a reglamento en el ferrocarril Roca restaron público y pesos a las tesorerías de ambos clubs. Un castigo por el desentendimiento.

Análisis

	BANFIELD	BOCA JUNIORS
Avances primer tiempo	68	60
Avances seg. tiempo	65	50
Total de avances	128	110
Avan. terminados dentro del área	15	11
Tiros al arco	18	21
Atajadas	4	9
Desviados	12	9
En los palos	1	0
Goles	1	3
Fouls cometidos en ataque	3	6
Fouls cometidos en defensa	28	17
Pelotas enviadas afuera	15	21
Corners cedidos	7	6
Hands	0	4
Posiciones adelantadas	0	1

Nota: Se entiende por avances las oportunidades que tiene cada equipo con pelota dominada para atacar.

El fútbol en números

CAMPEONATO DE PRIMERA DIVISION 1965
Jugada la 6a. fecha

ARBITROS — Dirigieron más partidos: Barreiro (4), Bosolino (4), Coerezza (4), Comesaña (4), D. Goicoechea (4), R. Goicoechea (4), Guazzardi (4), Minutella (4), Praddaude (4), Pestarino (4), Spinetto (4) y Ventre (4).
Menos: Nai Foino (3) y Dellacasa (3).

EXPULSIONES — En total, 25 jugadores. **Equipos a los que les expulsaron más jugadores:** Boca (6). Racing (6).

GOLES — Total convertidos 136. **En los 1os. tiempos:** 62. **En los 2dos.:** 74. **Locales:** 70. **Visitantes** 66. **Media por fecha:** 22,66. **Media por partido:** 2,51.
Total de goles convertidos en igual cantidad de fechas jugadas en el último campeonato profesional a 18 equipos (1950): 195.
Partido en que se anotaron más goles: Atlanta - Racing, 3-3 (6 goles), 4a. fecha.
Equipos que jugaron más partidos sin convertir tantos: F. C. Oeste (4) y Platense (4).
Marcados por los números — Once: 30. **Diez:** 27 **Nueve:** 26, **Siete:** 19 **Ocho** 17. **Cinco:** 7. **Seis:** 4 **Dos:** 1. **En contra:** 5
La mejor serie individual de efectividad: Conigliaro (Est.) y Ulrich (A.J.), 4 goles en tres fechas consecutivas.

LESIONADOS — Total de jugadores que han debido abandonar definitivamente el campo de juego durante el transcurso de un partido: 7.

PENALES — Sancionados: 18. **Convertidos:** 12. **Detenidos:** 5. **Desviado:** 1.

JUGADORES QUE CONVIRTIERON PENALES

Castillo (R.)	3	
Acevedo (I)	2	
Ulrich (A. J.)	2	
Albrecht (S. L.)	1	
Flores (E.)	1	
Lallanna (R.P.)	1	
E. Zárate (H.)	1	
Zarich (A.)	1	

JUGADORES QUE ERRARON PENALES

Curia (V.S.)	1	c/Lanús (detenido)
Garro (P.)	1	c/Independiente (detenido)
Luna (A.)	1	c/Racing (detenido)
Nardiello (Ch.)	1	c/Gimnasia (desviado)
Savoy (I.)	1	c/Platense (detenido)
Zarich (A.)	1	c/Newell's (detenido)

GUARDAVALLAS QUE DETUVIERON PENALES

L. Carrizo (R.)	1	a Luna (A.).
Ginoracci (N.O.B.)	1	a Zarich (A.)
Irusta (L.)	1	a Curia (V.S.)
Santoro (T.)	1	a Garro (P.)
Topini (P.)	1	a Savoy (I.)

Equipos que tiraron más penales: Atlanta (3), Racing (3) e Independiente (3).
Equipo que más veces fue sancionado con penales: Racing (4).

PUNTOS — La mejor serie positiva: Boca (8 puntos en seis fechas consecutivas).
La más negativa: Platense (tres fechas consecutivas sin ganar puntos).

REEMPLAZOS DE GUARDAVALLAS: 1. Di Meglio (H.) a Navarro.

RECAUDACIONES — La mayor en un partido: $ 3.795.050 (Independiente - Boca Juniors, 2a. fecha).
La menor: $ 303.160 (Chacarita - Lanús, 2a. fecha).
La mayor en una fecha: $ 14.282.435 (1a.).
La menor: $ 7.518.270 (6a.).

RESULTADOS — Los triunfos más abultados: River sobre Racing, 3-0, Estudiantes sobre Huracán 4-1, y River sobre Chacarita 3-0 (En los tres, hubo una diferencia de 3 goles).
Scores finales que más se repitieron: 1-1 (10) y 3-1 (10).

VALLAS — Equipo que más veces mantuvo su valla invicta: Ferro Carril Oeste (4).
Menos: Arg. Juniors (0), Chacarita (0), Huracán (0) y Racing (0).

SE MANTIENE INVICTO — Boca.

Platense venció a un equipo inhábil

Tuvo Huracán abundantes yerros en ataque y defensa. En este rudo y opaco partido, expulsóse a Ginarte por juego brusco

Platense 3 v. Huracán 1

Jugado en Atlanta, donde Platense actuó como local.
Arbitro: Guido Guazzardi.
Platense: E. J. Topini; L. O. Mansueto y J. C. Schneider (capitán); S. R. Ruiz, H. Scardulla y J. C. Murúa; J. H. Miranda, N. Togneri, A. H. Marchesi, O. Guzmán y E. E. Gennoni. Guardavalla suplente, F. J. Gerónimo. Director técnico, Antonio Palduti.
Huracán: C. M. Buttice: J. C. Ginarte (capitán) y J. C. Devoto; O. R. Hornes, S. H. Víberti (capitán, desde los 33 minutos del primer tiempo) y E. J. Jáuregui; A. R. Cabaleiro, M. Loayza, F. C. Horster, E. Zárate y J. S. Argañaraz. Guardavalla suplente, J. Zayas. Director técnico, Ernesto Bernardo Cuchiaroni.
Primer tiempo: 9 minutos, Miranda (P).
Segundo tiempo: 20 minutos, Guzmán (P); 26, Miranda (P); 35, Horster (H).
Tercera: Huracán 1 v. Platense 0.
Reserva: Huracán 1 v. Platense 0.
Recaudación: 392.100 pesos, por la venta de 2835 entradas.

* * *

Nada de interés había ocurrido, como no fuese una suma de inalterables forcejeos, cuando a los diez minutos prodújose la apertura del score. Gennoni, mal vigilado por su custodio, emprendió una rápida y penetrante incursión que culminó con un centro bajo; Buttice efectuó una salida en falso de su valla y **Miranda** aprovechó la coyuntura para superarlo con shot corto.

Inofensivos avances de Huracán, sin acertar con pases, evoluciones ni con algún claro en la defensa adversaria. Uno de los postes, con todo, devolvió un tiro de Zárate y sobre los 33 minutos el árbitro expulsó a Ginarte por derribar con violencia a Miranda. La medida estuvo enderezada a poner coto a la vehemencia que varios jugadores exponían en sus intervenciones.

Segundo tiempo

Huracán, procurando el empate que sus propios yerros técticos y técnicos le negaban se lanzó a una desordenada ofensiva. Una volea de Loayza, de desempeño harto negativo, resultó escasamente desviada; un shot de Cabaleiro y otro de Horster corrieron la misma suerte. El injustificable repliegue de Platense parecía epilogar en el equilibrio de las cifras, pero **Guzmán**, a los 20 minutos, tuvo la ocurrencia, mediante un remate dirigido a la carrera, de señalar el segundo tanto de Platense, cuando el equipo no lo merecía.

Todo era confusión y también resignación en Huracán, en el instante en que **Miranda** —iban 26 minutos— volvía a aventajar a Buttice logrando así Platense su tercera ventaja. Más tarde —a los 35—, uno de los pocos tiros de **Horster**, un jugador resuelto, activo y de vigor en las piernas, sorprendió a Topini y determinó el único gol visitante.

Sin ataque

A Platense todos los caminos hacia la valla adversaria se los simplificó Huracán. Pero Platense, que pudo haber vencido por abultado score, realizó una equivocada estrategia.

Cuando de buenas a primeras se halló con un yerro de Buttice, que significó el primer traspié de su valla, optó por realizar una función conservadora, cuidando con celo sus plazas extremas y rehuyendo la iniciativa. La táctica distaba de ser apropiada ante el desvaído Huracán, el que amén de atacar y defenderse en desorden, quedó aún más maltrecho por la expulsión de Ginarte. Imperó otra vez la desatinada costumbre del equipo de Núñez, de avanzar con solo un par de forwards, como satisfecho ya de la imprevista conquista de Miranda. Pero el desarticulado hostigamiento de Huracán, al que Horster, no obstante su codicia y habilidad, en momento alguno modificó, constituyóse en la mejor receta del rotundo y merecido éxito de Platense, porque su rival no estaba —ni podrá estarlo, si se mantienen sus innumerables vacilaciones— para ganar. Lo esencial es que en este, a ratos rudo partido, Platense, que personaliza el sistema de contra ataque, se encontró con los dos puntos por concreta ineptitud adversaria.

Primer traspié de Oeste en Rosario

Los goles del ganador fueron señalados por Juárez y Bielli en el segundo tiempo. Los perdedores tienen la valla menos vencida

R. Central 2 v. Ferro 0

ROSARIO. — Jugado en Rosario Central.
Arbitro: José Luis Praddaude.
Rosario Central: E. N. Andrada (capitán); J. Casares y L. Palacios; D. P. Aranda, J. A. Mesiano y A. A. Manillo; F. Canseco, E. H. Suárez, J. Sasia, J. C. Cortés y A. A. Bielli. Guardavalla suplente, A. R. Spilinga. Director técnico, José D'Amico.
F. C. Oeste: R. S. Marrapodi; S. de Gloia y L. Orrego; J. A. Etchevest, E. Collado y A. P. Mogabura; J. A. Pastorini, H. R. Berón (capitán), F. R. Ribaudo, M. A. Tojo y A. H. Gabrabal. Guardavalla suplente, R. F. Plazza. Director técnico, Pedro R. Dellacha.
Primer tiempo: No hubo goles.
Segundo tiempo: 10 minutos Juárez (RC); 43, Bielli (RC).
Tercera: F. C. O. cedió puntos.
Reserva: Rosario Central 4 v. F. C. O. 0.
Recaudación: 752.780 pesos por la venta de 5290 entradas.

* * *

Le bastó a F. C. Oeste cerrar su defensa para hacer infructuosos todos los intentos de Rosario Central, que en vano se afanó por quebrar esa férrea resistencia. No cabe duda que ese juego fue provechoso para los visitantes, que se limitaron a cuidar su valla que a atacar la adversaria, limitándose a un accionar ofensivo inoperante, casi siempre con tres hombres.

Esa modalidad fue permanente en el primer período. F. C. Oeste se halló frente a un rival que no encontró la fórmula que llevara al éxito. Los rosarinos se desesperaron buscando con ardor, pero con poco orden, la ruta del gol.

Otro tanto tuvo el segundo tiempo. El ganador se lanzó de lleno sobre las posiciones defensivas visitantes y buscó con otros métodos quebrar la tenaz resistencia rival. Ese cambio dio sus frutos a los diez minutos al abrir la cuenta **Ernesto Juárez.** F. C. Oeste salió de su hermetismo defensivo en busca del gol del empate, y estuvo a punto de conseguirlo en dos o tres ocasiones. El ganador, cuando los visitantes pugnaban por la paridad, consolidó su triunfo con un gol de **Bielli** sobre la hora. La pelota dio en De Gioia en una confusa jugada y llegó a la red.

CAMPEONATO DE PRIMERA DIVISIÓN

CLUBS	J.	G.	E.	P.	Pts.	Goles F.	Goles C.	Local G.	Local E.	Local P.	Visitante G.	Visitante E.	Visitante P.
2 Banfield (6)	6	3	2	1	8	10	8	2	–	1	1	2	–
2 Boca Juniors (1)	6	2	4	–	8	9	6	1	2	–	1	2	–
5 Rosario Central (11)	6	3	2	1	8	10	5	2	1	–	1	1	1
5 Vélez Sarsfield (8)	6	3	2	1	8	9	5	1	1	1	2	1	–
12 Estudiantes (14)	6	3	1	2	7	12	9	1	1	1	2	–	1
8 F. C. Oeste (9)	6	2	3	1	7	4	3	1	2	–	1	1	1
1 River Plate (3)	6	3	1	2	7	10	5	2	1	–	1	–	2
8 Argentinos Jrs. (15)	6	2	2	2	6	10	11	–	2	1	2	–	1
12 Gim. y Esgrima (13)	6	3	–	3	6	6	7	–	–	3	3	–	–
— Lanús (—)	6	2	2	2	6	5	5	1	1	1	1	1	1
2 Atlanta (5)	6	1	3	2	5	8	10	1	1	1	–	2	1
5 Chacarita Jrs. (12)	6	1	3	2	5	7	10	1	1	1	–	2	1
15 Newell's Old Boys (16)	6	1	3	2	5	5	8	–	2	1	1	1	1
— Platense (—)	6	2	1	3	5	4	6	2	–	1	–	1	2
8 Racing (*) (6)	6	1	3	2	5	9	12	1	1	1	–	2	1
12 Huracán (9)	6	1	2	3	4	8	12	1	1	1	–	1	2
5 Independiente (*) (2)	6	–	2	4	2	5	8	–	2	1	–	2	1
8 San Lorenzo (4)	6	1	2	3	4	5	7	–	1	2	1	1	1

(*) Tienen su partido suspendido a los 20 minutos del segundo tiempo, con el score 2 a 2, a resolución del Tribunal de Penas.

El número que precede al nombre del club indica su colocación al cumplirse la 6ª fecha del torneo anterior y el que está después la que ocupó al finalizar. En igualdad de puntos hemos colocado a los equipos por orden alfabético, pues la AFA no toma en cuenta el gol average. Fueron obtenidos en total 136 goles.

RESERVA

	J.	G.	E.	P.	Ps.	Gf.	Gc.
Atlanta	6	5	–	1	10	15	5
Banfield	6	3	3	–	9	10	6
Rosario Central	6	4	1	1	9	16	5
F. C. Oeste	6	4	–	2	8	15	11
River Plate	6	4	–	2	8	15	10
Racing	6	3	2	1	8	17	5
Vélez Sarsfield	6	2	3	1	7	13	10
Independiente	5	2	2	1	6	6	4
Boca Juniors	6	2	2	2	6	8	9
Huracán	6	3	–	3	6	8	14
San Lorenzo	6	3	–	3	6	8	12
Chacarita Juniors	6	1	3	2	5	5	11
Newell's Old Boys	6	2	1	3	5	8	14
Argentinos Juniors	6	1	2	3	4	7	13
Gimnasia y Esgrima	6	–	3	3	3	7	11
Platense	5	–	2	3	2	5	9
Estudiantes	6	–	2	4	2	9	16
Lanús	6	–	2	4	2	6	13

TERCERA

	J.	G.	E.	P.	Ps.	Gf.	Gc.
River Plate	6	6	–	–	12	14	4
Estudiantes	6	5	1	–	11	17	3
Vélez Sarsfield	6	4	1	1	9	14	8
Gimnasia y Esgrima	6	3	2	1	8	12	7
San Lorenzo	6	2	4	–	8	9	5
Atlanta	6	3	1	2	7	14	10
Argentinos Juniors	6	2	2	2	6	8	9
Boca Juniors	6	2	2	2	6	8	10
Racing	6	3	–	3	6	10	8
Rosario Central	6	3	–	3	6	3	9
Independiente	5	2	1	2	5	8	9
Newell's Old Boys	6	2	1	3	5	7	11
Chacarita Juniors	6	2	–	4	4	5	9
F. C. Oeste	6	1	2	3	4	8	10
Platense	6	1	2	3	4	6	7
Huracán	5	1	1	3	3	10	14
Banfield	6	–	1	5	1	3	13
Lanús	6	–	1	5	1	5	15

De todas MADERAS lo mejor es... CHAPADUR

DEL PROGRAMA RADIOFONICO

	kc/s.	Tel.
LRA Nacional	870	
LR1 El Mundo	1070	
LR2 Argentina	1110	
LR3 Belgrano	950	
LR4 Splendid	910	
LR5 Excelsior	950	
LR6 Mitre	750	
LR9 Antártida	1190	
Ayacucho 1553		84-2021/16
Maipú 555		31-0084
Santa Fe 2043		84-7505
Posadas 1388		42-9661
Uruguay 1237		42-9601
Rivadavia 827		30-5032
Arenales 1925		44-1638
Arenales 1925		42-3371
LR11 Universidad	1390	Plaza Rocha 133 — 35651
LS1 Municipal	710	Toscanini 1168 — 35-7501
LS4 Porteña	590	Azcuénaga 1625 — 80-8522
LS5 Rivadavia	820	Arenales 2467 — 80-1087
LS6 América	1350	Melo 2178 — 84-0561
LS10 Libertad	1450	Florida 165 — 33-3564
LS11 Provincia	1270	Av. 53 y 10 — 34755

ATRACCIONES

7.5. LR4: Una luz en el camino.
7.35. LR6: Despiértese cantando.
8.5. LR4: Marta, música y palabras.
8.10. LR3: Musika Show.
8.25. LR6: Feliz cumpleaños.
8.30. LR5: Brasil canta para vocé y Estampas navales.
8.32. LS5: Buenos días, señora.
8.35. LR4: Historia de tangos.
9. LR4: El club de la familia.
9.5. LR3: Alegremos la mañana.
9.30. LS10: Compases porteños.
9.35. LR3: Buenos días doña Leonor, con Leonor Rinaldi.
10. LR9: Una ventana al éxito.
10.5. LR1: Fontana Show.
10.13. LR2: La farándula juvenil.
10.50. LR6: Cinco éxitos y una melodía.
10.45. LR3: Arte culinario.
11. LR4: Su majestad, el ama de casa.
11.30. LS10: Idolos de la juventud.
12.5. LR1: Conjuntos Saldívar y Santa Marta.
12.25. LR3: Aquel Buenos Aires, con S. Gómez Cou.
12.30. LR5: Escalera a la fama.
12.44. LR1: ¡Qué pareja!, con Maselli-Santos.
13.5. LR1: Susy Leiva, tangos.
12.45. LR6: Por tierras de España.
13.6. LR4: La Charanga del Caribe.
14. LS10: Tardes de Libertad 65.
14.15. LS4: Tribuna oral.
14.30. LR3: Canta la juventud.
16. LR6: Por las rutas argentinas.
16.5. LR1: A. R. Avilés.
16.35. LR3: Por los cuatro caminos.
17. LR3: El tango y las estrellas.
17.5. LR3: Alta tensión.
17.35. LR6: El éxito de cada orquesta.
18.5. LR11: La mujer y el siglo XX.
18.30. LS4: El show de Tomás Simari.
18.35. LR1: Interpretaciones por el organista Fraga Jouvet.
19. LR3: Noticias para jubilados y pensionados.
19.5. LR4: El show de Elisa Galvé.
19.25. LR6: Galería de astros y estrellas.
19.30. LR3: Sexteto Alesio.
20. LS4: Por los caminos de España.
20.3. LR1: Tango Club, con Tipica De Angelis
20.5. LR4: Fanny Ruth, tangos.
20.15. LR1: Los Pérez García.
20.30. LR3: Los Mac Ke Mac's.
21. LR2: Música del Paraguay.
21.4. LR1: Tipica Sassone.
21.5. LR4: El show del estribillo, con J. Tedesco, Cinelli, etc.
21.6. LR3: "El tango en mis recuerdos", con A. Discepolo.
21.30. LR9: Audición suiza.
21.31. LR1: J. Ferreyra Basso.
22 LS10: Música en el aire.
22.5. LR1: Show con A. Salinas.
22.30. LR1: Lalo Harbin.
23. LS10: Buenas noches con buena música.
23.30. LS10: La mesa redonda, con Puricelli, Luna y Vázquez.
23.32. LR3: El bolero y sus intérpretes.
0.3. LS6: Noche y pueblo.
0.4. LS5: Una voz en el camino.
0.45. LR4: Algo para usted.
0.55. LS4: Hoy es otro día.

AUDICIONES CATOLICAS

9. LS1: Secretariado de Ejercicios Espirituales.
14.5. LR1: Rev. Padre López Jordán.
17.30. LS4: Senderos de gloria.
18.30. LR4: Comentarios católicos.
1.10. LR3: Padre M. Pizzariello.

AUDICIONES FOLKLORICAS

6. LR4: Mañanitas folklóricas.
7.20. LS11: Nuestro folklore.
7.40. LR2: Mañanitas de folklore.
7.50. LS4: Abriendo la tranquera.
8.20. LR4: Música regional argentina.
12.45. LR3: Juan de los Santos Amores.
13.30. LS11: Música nativa.
17. LR4: La música nativa y sus intérpretes.
18. LR9: Fregón nativo.
18.23. LR9: Fiesta en el rancho.
18.35. LR11: Hnos. Abalos.
20.36. LR4: Cholo Aguirre.
21.35. LR1: Hnos. Abrodos.
22.5. LR4: Las alegres fiestas gauchas, con Francisco Bolloso, etc.
22.30. LR2: Fiesta del folklore.

AUDICIONES PARA EL CAMPO

7.4 : LR2
7.30: LR4
7.45: LS4
8.25: LS4
10.40: LS4
11.—: LRA
12.10: LR3
12.20: LR6
12.30: LR4
13.—: LS4
17.22: LR6
19.—: LR2
19.35: LS11
20.—: LS5

BOLETINES DE BOLSA

12.20: LR6
13.25: LS5
14.—: LS5
14.45: LS5
15.—: LR5
15.30: LS5
15.45: LR4
17.—: LR6

CINE

14.5. LR3: Diario del cine.
14.15. LS5: Fila 13.
14.35. LR4: Pantalla Gigante, etc.
15.15. LS4: Cine revista.
17. LS6: Cámara 6.
18.55. LS10: Cine síntesis.
19.5 LR5: En cine, quién en quién.
20. LR4: Crítica de cine.
**1.30. LR

Un accidentado cotejo clásico

Cinco expulsados en veinte minutos

Independiente 2 v. Racing 2

Jugado en Independiente.
Arbitro: Humberto Dellacasa.
Independiente: M. A. Santoro; J. C. Guzmán y R. E. Pavoni; R. O. Ferreiro (capitán), D. Acevedo y J. Paflik; R. Bernao, O. L. Mura, R. R. Avallay, R. A. Savoy y J. Esclavo. Guardavalla suplente, H. Trucchia. Director técnico, Manuel José Giúdice.
Racing: L. A. Carrizo; N. Anido (capitán) y H. Bargas; O. H. Martín, O. J. Pastoriza y R. Perfumo; B. Ferreira, J. C. Rulli, J. C. Cárdenas, J. D. Martinoli y C. Castillo. Guardavalla suplente, A. M. Cejas. Director técnico, José M. García Pérez.
Primer tiempo: 7 minutos, Rulli (R.); 35, Cárdenas (R.).
Segundo tiempo: 1 y 20 minutos, Acevedo (I.), ambos por tiros penales.
Tercera: Independiente 1 v. Racing 3.
Reserva: Independiente 0 v. Racing 0.
Recaudación: 1.060.000 pesos.

* * *

Un corner cedido por Anido y otro por Carrizo, a instancias de Esclavo y Bernao, respectivamente, sirvieron para mostrar a Independiente en el comienzo como un equipo de mayor enjundia.

Sin embargo, el tanto que **Rulli** obtuvo a los 7 minutos, al entrar en acción por cabezazo de Martinoli tras tiro libre de Anido, contribuyó a que el ulterior desempeño de Racing aumentara en rendimiento.

Su defensa realizó una mejor labor de anticipo, mientras los delanteros —facilitados en mucho por la floja marcación de Independiente— llegaron con mayor frecuencia hasta las últimas líneas.

En medio de esas características, a los 23 minutos se produjo una ligera incidencia a raíz de un fuerte golpe de Mura a Bargas, y poco más tarde sobrevino el segundo gol de Racing, que **Cárdenas** obtuvo a los 35 minutos. Castillo ejecutó un tiro libre, Ferreira con "chilena" lanzó la pelota hacia la valla y Paflik rechazó sobre la línea, pero sin impedir la entrada de Cárdenas, que venció la valla desguarnecida por la anterior salida de Santoro.

Segundo tiempo

En el primer minuto, Anido contuvo en forma brusca a Avallay y el árbitro no titubeó en conceder tiro penal. Se produjeron algunas reclamaciones y luego **Acevedo** descontó la diferencia en el score al ejecutar el shot libre.

Cinco expulsados, empate y suspensión

El afán de Independiente por empatar lo llevó a establecer un predominio bastante claro. En tales circunstancias, la defensa de Racing procuró zafarse de esas situaciones y, así, Anido fue expulsado de la cancha a los 12 minutos por demorar el juego. En tales circunstancias, había colocado la pelota para una devolución desde la valla en el extremo contrario del área el indicado por el árbitro.

Tan pronto se reanudó el juego —aquella decisión fue resistida mediante acaloradas discusiones—, Rulli también se tuvo que retirar a los vestuarios por acción recia en perjuicio de Mura. Pero Racing no quedó con nueve jugadores. La expulsión de Rulli trajo consigo renovadas y prolongadas protestas, en cuyo desarrollo primero Pastoriza, que tomó de los brazos al juez, y Carrizo luego, por agredirlo de palabra, también abandonaron la cancha.

Cárdenas pasó entonces a ocupar la plaza de guardavalla. La lucha adquirió a la sazón perfiles de desigual y anormal, pues ya poco o nada tuvo de fútbol hasta que al llegarse a los 20 minutos de juego neto, Martín —que poco antes había recibido un proyectil en la cabeza— contuvo a Bernao en forma violenta. El árbitro lo expulsó también a él y, mientras dos jugadores de Racing se hallaban caídos en un costado del campo, no obstante ello ordenó la ejecución del tiro penal que había concedido, por cuyo medio **Acevedo** estableció el empate.

Inmediatamente, en un clima de manifiesto nerviosismo y de confusión, el árbitro ordenó la suspensión del encuentro, retirándose de inmediato el magro equipo de Racing, mientras los jugadores de Independiente saludaban en el centro de la cancha.

El score había sido igualado en dos goles y el match, según declaró el juez, quedó interrumpido por haber desembocado en un espectáculo muy poco serio y haberse constituído en una burla para su autoridad.

Avallay y Anido luchan por la posesión de la pelota frente al arco de Carrizo

Un bochornoso final

Independiente y Racing pretendieron jugar con el pasado. Con la tradición de sus confrontaciones de larga recordación. Lamentablemente, lo hicieron con su pobreza técnica y, para colmo, ofreciendo un espectáculo mediocre mientras la lucha tuvo perfiles de normal y bochornoso más tarde, cuando el equipo visitante se fue reduciendo numéricamente, hasta quedar con seis jugadores.

Un match tan insólito, poco o mucho puede deparar para un comentario. Técnicamente —poco—, puede decirse que Racing impresionó en la generalidad de la lucha como el team de mejores proyecciones. Tatino en lo defensivo como en lo ofensivo, pero todo ello, facilitado en gran medida por la pobre actuación de Independiente, que apenas equilibró las cifras mediante dos tiros penales.

Mientras Racing mostró una defensa sólida —la delantera de Independiente lo permitía—, su línea ofensiva trabajo una pujanza que no le ha sido habitual en este campeonato. Pavoni y Paflik lo facilitaron en mucho, pero dentro de ese panorama, Cárdenas, Rulli y Ferreira lucieron en forma meritoria, en tanto que Acevedo y Guzmán también flaquearon, aun cuando no tanto como aquellos dos compañeros de defensa.

Pero si poco es cuanto puede decirse del aspecto técnico, mucho es lo que ofrece de margen el lamentable espectáculo. En primer término, los jugadores no deben olvidar su condición de profesionales y que, por tanto, tienen la obligación de retribuir el aporte del público. Esto, por supuesto, no ocurrió. Las busquedades fueron muchas y mucha fue también la inconducta para con el árbitro, cuyas decisiones deben ser inapelables.

Empero, el árbitro también tiene la obligación de velar por el normal desarrollo de un espectáculo. Su severidad debe regir en todo momento, particularmente desde el comienzo del match, pues si motivos hubo en el segundo tiempo para disponer expulsiones, también los hubo en la etapa inicial, por parte de ambos bandos.

Claro que ahora no es el momento de aconsejar. La actuación de un árbitro debe traducir verdadera autoridad. Autoridad y nada más. Todo aquello que se aparte de esa severa mesura que impone la conducción de una confrontación deportiva ya no es autoridad, sino ofuscación, y ya el árbitro deja de ser árbitro para convertirse en arbitrario.

Y esto fue lo que ocurrió.

Roturas de vidrios

Desde un vehículo que pasó frente al local social de Independiente fueron arrojados algunos proyectiles, rompiendo varios vidrios de la puerta principal y los de dos negocios contiguos. Hubo intervención policial, pero sin individualizarse a los agresores.

Elecciones en Acassuso

Las dos fracciones tradicionales del Club Acassuso, sostendrán en las elecciones de pasado mañana la candidatura del ex jugador Natalio Salvatori (farmacéutico y destacado empresario de esta rama) para presidente de la institución.

El guardavalla Luis A. Carrizo fue el cuarto expulsado de la agitada noche en Avellaneda, donde Racing concluyó el match con seis jugadores

Suspensión

Sobre el filo de la medianoche requerimos la opinión de dos caracterizados especialistas en reglamentaciones, quienes coincidieron en su opinión: "el referee Dellacasa habrá tenido sus razones para suspender el match, el que, reglamentariamente, podía seguir aún jugando Racing con seis futbolistas. La FIFA prevé seis elementos y la AFA siete como mínimo en cada equipo, pero sólo para la iniciación de los matches y su reiniciación del segundo período. Durante el curso del encuentro, sólo el árbitro determinará el momento en que podrá dar por concluído el cotejo.

Goleadores

J. Verón (Estudiantes)	5
J. Carone (V. Sarsfield)	4
C. Castillo (Racing)	4
M. Conigliaro (Estud.)	4
J. Lallana (R. Plate)	4
N. Raffo (Banfield)	4
Alfredo Rojas (Boca Jrs.)	4
R. Ulrich (Arg. Jrs.)	4
H. Zarich (Atlanta)	4
J. Albrecht (San Lorenzo)	3
E. Flores (Estudiantes)	3
N. Manfredi (R. Central)	3
A. Nardiello (Ch. Jrs.)	3
Angel Rojas (Boca Jrs.)	3
R. Zárate (Banfield)	3

Goles en contra: R. Blanco (Ch. Jrs.) 1, v. G. y Esgrima; O. Clariá (Atlanta) 1 v. Huracán; H. D'Ambrosio (Argentinos Jrs.) 1, v. Independiente; C. Ferro (Ch. Jrs.) 1, v. Lanús; R. Gramari (San Lorenzo) 1, v. N. O. Boys, y M. Vidal (Racing) 1, v. Chacarita Jrs.

Una entidad de Europa propuso varias reformas

BUDAPEST, 13 (AFP).— La Unión Europea de Fútbol propondrá al comité ejecutivo de la FIFA varias reformas importantes al actual reglamento, según declaró Sandor Barcs, vicepresidente de la UEFA.

La entidad propuso que los congresos de la FIFA se reunan cada cuatro años. En ese lapso, el fútbol mundial será dirigido por un consejo permanente formado por 34 miembros: 4 de Africa, 5 de América del Sur, 4 de América Central, 4 de Asia y 15 de Europa.

Entre otras reformas figuran: reemplazar el actual sistema de cociente de goles (goal average) por la diferencia entre los tantos a favor y en contra. La supresión de los partidos de desempate en las eliminatorias correspondientes a la Copa de Europa de clubs campeones. En caso de igualdad, tras los dos encuentros reglamentarios, la decisión se obtendría tirando cada equipo cinco penales. Los empates en las eliminatorias para los ganadores de copa se resolverán a favor del equipo que hubiese marcado más goles como visitantes.

La UEFA desea que se mantenga la actual reglamentación sobre el off-side y propuso que se transforme la actual Copa de Europa de las Naciones en un verdadero certamen continental, en el que los seis primeros equipos se clasificarían para intervenir en el campeonato mundial.

La ansiada copa, **ganada tras un intenso partido, es sostenida por R. Cantwell, capitán del equipo de fútbol de Hendon, que se adjudicó el tradicional trofeo para conjuntos amateurs al superar en el cotejo final realizado en Wembley, a Whitby Town por 3 a 1. Los rostros reflejan la alegría producida por el éxito**

Júbilo en Milán y protestas inglesas

MILAN, 13 (AP). — El triunfo del equipo de fútbol de Internazionale sobre Liverpool, de Inglaterra, en el segundo cotejo semifinal del torneo por la copa de Europa fue jubilosamente festejado. La afición italiana espera confiada la gran final con Benfica, de Portugal, que se hará el 27 del actual en el estadio San Siro, de esta ciudad.

El entrenador de Liverpool, Bill Shankley, declaró que el segundo tanto de Internazionale debió ser invalidado. Dijo que Peiró, quien estaba detrás de Lawrence, "se llevó la pelota con la mano y también golpeó en el brazo al arquero. Nada pudimos hacer después que el árbitro español José Ortiz de Mendivil declaró válido el gol".

Helenio Herrera, el entrenador argentino de Internazionale, estaba entusiasmado en el vestuario. "Fue una exhibición que merece elogios la de los muchachos y sin duda merecieron el triunfo". Al hacer una comparación entre los dos partidos, expresó que Internazionale estuvo en un nivel muy bajo en Liverpool. En cuanto al equipo inglés, comentó que "el team jugó bien pero con poca confianza, y puede decirse, al mismo tiempo que nosotros jugamos mucho mejor. Mostramos nuestro verdadero valor. Ahora nos queda la tarea de la final".

Angelo Moratti, acaudalado petrolero que es presidente de Internazionale, ofreció champaña a los jugadores para celebrar la victoria y tuvo palabras de elogios para Liverpool.

Seleccionado uruguayo

MONTEVIDEO, 13 (AFP). — La Asociación Uruguaya de Fútbol designó a los siguientes jugadores para integrar el seleccionado que se medirá con Venezuela y Perú por las eliminatorias del campeonato mundial: Taibo, Mazurkiewicz, W. Martínez, Chabay, Manicera, Emilio Alvarez, Cincunegui, Benítez, Gonçálvez, Gil, Caetano, Méndez, Urruzmendi, D. Pérez, Rocha, Salva, Silva, Langón, Douksas, Tojas y Meneses.

Santos en Asunción

ASUNCION, 13 (AP). — Llegó a esta ciudad el equipo de fútbol de Santos, del Brasil, que jugará mañana con el de Olimpia.

La alineación de Santos se conocerá después de un ligero adiestramiento, aunque se sabe que Pelé actuará.

La gran demanda de localidades confirmó el interés de los aficionados para ver la actuación de los brasileños, quienes se presentan por primera vez en el Paraguay.

Ganó Fluminense

RIO DE JANEIRO, 13 (AFP). — Por el torneo de fútbol Río de Janeiro-San Pablo, Fluminense venció a Botafogo por 7 a 2, en un match jugado en el estadio Maracaná. En el equipo perdedor actuó el famoso puntero derecho Garrincha.

Torneo de fútbol de una entidad católica

En la tercera fecha del certamen de fútbol, organizado por la Federación Intercolegial Católica Deportiva Argentina, se registraron estos resultados: Mayores, Antonio Sáenz 2 v. Sagrada Familia 0, D. Nombre 1 v. Carmen 2, San Agustín 3 v. Belgrano 10, Santa Catalina p. p. v. B. Nazaret p. p., León XIII 1 v. Don Bosco 4, Luján 1 v. Lasalle 0, Guadalupe 3 v. San Román 1, La Sallette 1 v. Claret 3 y Pío IX 0 v. San José 2. Menores, A. Sáenz p. p. v. Sagrada Familia p. p., San Agustín 1 v. Belgrano 4, León XIII 2 v. Don Bosco 2, Guadalupe 1 v. San Román 4, La Sallette 1 v. Claret 2 y Pío IX 6 v. San José 0.

Repudio

La comisión directiva de Racing, reunida alrededor de la medianoche en el centro deportivo de la institución, consideró los hechos ocurridos momentos antes en el field de Independiente y decidió repudiar la actitud del referee Humberto Dellacasa, a quien se le atribuyó, exclusivamente, la responsabilidad de la desnaturalización del espectáculo. Hoy a las 19.30 habrá una conferencia de prensa en la AFA, durante la cual los dirigentes racinguistas explicarán otros pormenores de los sucesos y pedirán la expulsión de Dellacasa.

Borde de ring

El éxito del match-maker Lectoure en su gira por Italia se logró sólo tras muchas horas de angustia, —así lo expresó él—, pues, además del británico Solomons, trataban de contratar a Burruni un promotor australiano y uno francés. Pero Lectoure ya había cerrado el trato con el primero, cuando estaba en conversación cablegráfica y telefónica con el manager de Burruni. Tanto es así que el promotor argentino tiene, además, asegurada una pelea por el título mundial en el caso de que Accavallo sea el vencedor, del match del 7 de agosto.

* * *

Así como Pone Kingpetch concedió una entrevista personal solamente al enviado de "El Gráfico" —"Por ser compatriota de mi gran amigo Pascual Pérez"—, Burruni se inclinó hacia la Argentina porque su manager, Brancini, tiene en Italia trabajando a Eduardo Corletti, José Menno y Oscar Miranda. Evidentemente, estas excursiones de nuestros boxeadores rinden sus frutos. Según dice Lectoure, todos estos argentinos que actúan en Europa, incluyendo también a Valerio Núñez, están muy bien considerados y "viven como grandes señores; recorren toda Europa y encima les pagan". A Miranda, radicado en Trieste, ya le cuesta hablar el castellano, tal es su aclimatamiento.

* * *

La reaparición de Galiana en nuestro medio está condicionada al resultado de su próxima pelea por el título español de los semimedianos, que dejó hace unos meses en manos de "Gancho" García. Si el toledano recupera la corona vendrá para medirse con La Cruz.

* * *

Horacio Accavallo, figura mimada del ambiente por sus perspectivas inmediatas, volvió a triunfar sin dificultad en Rosario ante Juan Carlos Moreyra. Como el match con Burruni se efectuará en agosto, Accavallo tendría que hacer una pelea en serio antes de este compromiso. Por eso a fines del mes próximo se medirá con el challenger Nelson Alarcón. De esta manera el público tendrá una idea de lo que ha progresado la preparación del campeón mosca, quien un mes antes del combate con el italiano se concentrará en una quinta de un amigo.

* * *

Pedro Beneli, que volverá al ring para combatir el 21 del actual en Río Cuarto con vistas a un futuro match con el ex campeón liviano Jaime Giné, ya está hablando de su retiro. Este infatigable hombre gris del boxeo espera sólo una satisfacción para dar vuelta la última hoja de su prolongada y dura campaña: enfrentar al campeón nacional, Abel Laudonio. Cuando esta ilusión se concrete, Beneli aseguró que dejará el boxeo.

* * *

Mario Pereyra se decidió a pasar al profesionalismo. Satisfecha su aspiración de representar a nuestro boxeo en los Juegos Olímpicos, considera que en el campo amateur ya tiene todo dicho, como que realizó 140 combates, con sólo cinco traspiés y un empate. Este experimentado amateur, cuatro veces campeón argentino, campeón latinoamericano en 1962 y panamericano en 1963, tendrá en su rincón a una pareja acostumbrada al éxito: Melero y Valcarce, segundos de Laudonio. El mismo camino emprenderá mañana Adolfo Moreyra, quien hará su presentación profesional en Pergamino.

* * *

Hoy se producirá en Bahía Blanca la anunciada reaparición de Aldo Gamboa. El correntino enfrentará en el Salón de los Deportes de esa ciudad a Juan Carlos Galarza.

* * *

Tras el cierre del Luna Park por la presentación de la compañía ucrania de ballet, el mes próximo se realizará una serie de combates de categoría. El 5, Miguel Angel Botta tratará de conquistar la corona sudamericana de los gallos ante el brasileño Waldemiro Pinto; el 12, Carlos Cañete —ya volvió de La Paz, donde empató con el boliviano Jorge Blacudt— expondrá su título continental frente al chileno Godfrey Stevens, y el 19 o el 26 se hará el citado encuentro Accavallo-Alarcón.

* * *

También está en danza para junio el nombre de Oscar Bonavena. El "original" pesado —dueño ahora de un Cadillac que explota como remise poniendo al volante a su hermano— se presentaría ante el público de Buenos Aires camino a un match con Peralta. Hace tiempo que Bonavena está haciendo la "promoción" de este encuentro, y en ese papel lo vimos el sábado cuando subió al ring para saludar a "Goyo", quien reaccionó fríamente.

Horacio Accavallo

José Medel se impuso en Tokio a Katsuo Saito

TOKIO, 13 (AP). — El campeón gallo mexicano, José Medel, segundo en el ranking, le ganó por decisión dividida en un lento combate de 10 asaltos al japonés Katsuo Saito, sexto en la clasificación mundial.

El mexicano boxeó con jabs de izquierda y raramente empleó su poderosa derecha. No hubo caídas.

Dos jueces japoneses dieron la pelea 48-47 y 48-46 a Medel, mientras que el tercero anotó 48-48. Medel pesó 53kgs.600 y Saito 53kgs.890.

La victoria del mexicano empañó las posibilidades de Saito para un combate por el título mundial.

El manager de Jofre, Abraham Katzenelson, había aceptado el reto de Saito si le ganaba a Medel. Jofre está ahora en Japón para su octava defensa de la corona ante Masahiko Harada, el martes próximo.

Medel tiene ahora un record de 65 victorias, 20 traspiés y 5 empates y Saito ganó 21 combates, empató 5 y perdió 3.

Murió un boxeador

FILADELFIA, 13 (AP). — Hoy murió el púgil pesado Lucien Sonny Banks por la lesión cerebral sufrida el lunes, cuando fue puesto knock-out por Leotis Martin, de Filadelfia.

Banks, de 24 años, recobró el conocimiento después de la pelea, pero, posteriormente, entró en un estado de inconsciencia y fue llevado apresuradamente al hospital presbiteriano. Se le hizo una operación en el cerebro anteayer por la mañana para quitarle un coágulo y desde entonces entró en estado de coma.

Esta es la primera víctima a causa del boxeo en Filadelfia desde 1956, cuando Robert Perru murió después de una pelea con Rudy Watkings.

La próxima fecha

El campeonato de primera división continuará pasado mañana, a las 14.45, con los siguientes partidos correspondientes a la séptima fecha:

River Plate	v.	Banfield
Chacarita Juniors	v.	San Lorenzo
Gimnasia y Esgrima	v.	Atlanta
Newell's Old Boys	v.	Vélez Sarsfield
Lanús	v.	Independiente
Racing	v.	Rosario Central
F. C. Oeste	v.	Estudiantes
Argentinos Juniors	v.	Platense
Huracán	v.	Boca Juniors

Los equipos mencionados en primer término serán locales.

Multaron a clubs y a varios futbolistas

El Tribunal de Penas de la AFA multó en 13.730 pesos al winger izquierdo Antonio Garabal, expulsado de la cancha durante el match con Independiente. Por otras transgresiones hubo las siguientes multas: G. Muggione, Central Córdoba, pesos 3873; R. Carranza, del mismo club, 561; H. Bisson, Sarmiento, 294; J. E. Sofraniciuk, Boca Juniors, 4686; J. C. Lenguita, Dock Sud, 1875; H. Gerardi, All Boys, 250; H. Araujo, All Boys, 500; al director técnico A. Buffatelli, Arsenal de Sarandí, 2000, y a estos clubs, en todos los casos por iniciar tarde los encuentros: Boca Juniors, 1400; Platense, 1700; Newell's, 200; Banfield, 500; Chacarita, 100; Deportivo Riestra, 375; Victoriano Arenas, 300; Rosario Central, 1200; citó para el miércoles próximo a las 18.30 a los jugadores de Independiente, que no concurrieron al primer adiestramiento del preseleccionado nacional, M. Santoro, R. M. Navarro, R. Ferreiro, R. Bernao, O. Mura y Raúl Savoy; el mismo día a distintas horas prestarán también declaración, D. Willington, Vélez Sarsfield; J. Ginarte, Huracán; Angel C. Rojas, Boca Juniors, y dio vista para que asuman su defensa a Argentinos Juniors y a Racing. Además, fueron sancionados jugadores y clubs de otras categorías.

Partidos y referees

Mañana, primera división B, a las 15: Central Córdoba v. Tigre, H. Artieda; Defensores de Belgrano v. Sarmiento, H. Prado; Deportivo Español v. Quilmes, en Atlanta, S. Brittanico; Nueva Chicago v. Unión, J. Alvarez; All Boys v. Villa Dálmine, D. Guidi; Temperley v. Dock Sud, A. Solla; El Porvenir v. Los Andes, F. Gómez; San Telmo v. Deportivo Italiano, R. P. Cruces; Arsenal de Sarandí v. Almagro, J. Filachione y Argentino de Quilmes v. Excursionistas, R. Anderlin. El domingo, Colón v. Deportivo Morón, C. Brusca.

Primera C: Colegiales v. Porteño, E. Agra; Sacachispas v. Arsenal de Llavallol, E. Elías; J. J. de Urquiza v. Fénix, J. Toramaira; Almirante Brown v. Defensores de Cambaceres, en Deportivo Morón, D. De Gennaro; Luján v. Estudiantes, J. O. Rodríguez; Barracas Central v. Deportivo Riestra, C. Busca; Brown v. Flandria, M. Fandor y Comunicaciones v. Liniers, J. Martínez Mayo. El domingo, L. N. Alem v. Sportivo Palermo, A. Sobrino.

Primera aficionado, zona sur: Macabi v. General Lamadrid, en Excursionistas, A. García; Pirata v. Juventud de Bernal, en Deportivo Riestra, N. Chiozza; Defensores de Almagro v. Tristán Suárez, en Fénix, A. Rojo; Deportivo Paraguayo v. General Mitre, en Juventud de Bernal, J. Boszo y Luz y Fuerza v. General San Martín, en Dock Sud, R. Visino. Libre, Victoriano Arenas. **Zona norte:** 9 de Julio v. La Paternal, en Midland, H. Romboli; Ituzaingó v. Central Argentino, A. Oviedo; Centro Español v. Juventud Unida, A. Herrera; Acassuso v. Atlas, en Tigre, O. Tejería y Defensores de Corrientes v. Midland, en Central Argentino, R. González.

Domingo, primera división, a las 14,45: Racing v. Rosario Central, L. Pestarino; F. C. Oeste v. Estudiantes, R. Goicoechea; Argentinos Juniors v. Platense, L. Ventre; Huracán v. Boca Juniors, H. Dellacasa; River Plate v. Banfield, J. L. Pradaude; Chacarita Juniors v. San Lorenzo, L. Spinetto; Gimnasia y Esgrima v. Atlanta, C. Minutella; Newell's Old Boys v. Vélez Sársfield, A. Bosolino y Lanús v. Independiente, A. Coerezza.

Fracasó una afiliación

Fracasó otra vez el pedido de afiliación hecho por el Club Defensores Unidos de Zárate. El consejo directivo de la AFA no tuvo anoche el número suficiente de delegados para considerar la solicitud. En consecuencia, el campeonato de primera aficionado, en la zona norte, comenzará mañana. La cuestión del club zarateño quedó pendiente y se abordará en la primera sesión en que se reuna el quórum necesario, pero la afiliación, si es que prospera, será concedida para el año próximo.

Match en Bahía Blanca

Los futbolistas del plantel preseleccionado que el miércoles jugarán en Bahía Blanca serán designados el lunes. La delegación viajará el miércoles a las 10 por vía aérea y el match comenzará a las 19. Regresarán en las primeras horas del jueves.

Se impuso Talleres

MONTEVIDEO, 13 (AP). — El equipo argentino de fútbol de Talleres, superó al de Cerro por 2 a 0 en la primera fecha del torneo cuadrangular. Los goles fueron marcados por Mentasti y López. En otro encuentro por el mismo certamen, Nacional superó a Wanderers por 1 a 0, tanto señalado por el argentino Julio César Fernández.

Scores y taquillas

Los cotejos de la sexta fecha del XXXV campeonato de primera división organizado por la Asociación del Fútbol Argentino realizados anteayer y ayer, tuvieron los siguientes resultados y recaudaciones:

Miércoles

San Lorenzo	0	v. G. y Esgrima	1	$ 1.065.600
River Plate	3	v. Chacarita Jrs.	0	„ 874.710
Vélez Sarsfield	1	v. Lanús	1	„ 699.590
Atlanta	2	v. Newell's Old Boys	0	„ 303.700

Jueves

Banfield	1	v. Boca Juniors	3	„ 1.689.790
Independiente (*)	2	v. Racing (*)	2	„ 1.060.000
Rosario Central	2	v. F. C. Oeste	0	„ 752.780
Estudiantes	3	v. Argentinos Jrs.	1	„ 680.000
Platense	3	v. Huracán	1	„ 392.100

(*) Suspendido a los 20 minutos del 2do. tiempo. En los nueve cotejos se recaudaron ..... $ 7.518.270

No vuelan: **son dos participantes en el Gran Premio de Motocross de Italia que luchan metro a metro y salto a salto por el triunfo en una de las competiciones más importantes del calendario por el título mundial de esa especialidad. El campeón del año último, Joel Robert, de Bélgica (izquierda), fue superado en esta prueba por el ruso Víctor Arbekov, que aparece con su CZ de 250 c.c. en el aire. El belga conduce una máquina similar. Los dos lucharon mano a mano ante el público ubicado por el camino**

RESTAURANTES

ABC (EN BELGRANO)
Comidas europeas y nacionales. Orquesta internacional
FRAGA EN EL BAR
Banquetes
ZABALA 2450
(Alt. Cabildo 1300) 76-0998
v15

"A DOVER COLL"
CHARCAS 680
ELEGANTE SALON COMEDOR
TE - COCKTAIL'S - WHISKEY'S
v-16

ALMUERCE - CENE
DIVIERTASE
CON
AHMED RATIP
y sus COTTON PICKERS y la actuación espec del cantante
LUCAS NEEL de Canal 9 T. V.
CANTINA
DIANO MARINA
BANQUETES Y DESPEDIDAS
CORRIENTES 5233, 1º p. 55-8584
v15

CANTINELA TRATTORIA ITALIANA
NO SE COBRA LAUDO
OCAMPO 2566. Alt/Las Heras 3100
v15

CANTON CHINO Almuerzo y Cena
Cocina típica china
CORDOBA 945 — 31-7760
v-14

CIRCULO CHINO ARCOS 2229 73-5725
PRIVADO
Comida típica china. Reserve mesa. Dgo. y lunes cerrado. v15

EL CEIBAL LAS HERAS 2263 T. E. 83-2707
El Restaurante criollo de Bs. As. Emp., local, humita. Gran parrilla

RESTAURANTE JOUSTEN
CORRIENTES 260
COCINA INTERNACIONAL
HOY RECOMENDAMOS
CHICKEN PIE
LABSKAUS a la
HAMBURGUESA

ENEMESIO Cene, baile y diviértase. Matambre y pollo al horno. Cocina italiana atendida por sus dueños. Lunes descanso. Saavedra 455, alt. Pavón 9400. T. E. 243-4026. Lomas de Zamora.

CON SU COCINA EXQUISITA PARA UN PUBLICO SELECTO
ERWIN
EN OLIVOS
Pepe Andrade — Walter Noseda a 2 pianos y ritmo, y el Showman Palote Peña
Av. LIBERTADOR 1965
791-7162
v15

MESON ESPAÑOL
Almuerzo y Cena. Un lugar ideal para el ejecutivo y para el turismo
An ideal place for the executive and for the turist. Lunes cerrado Caseros 1750 Capital. 25-6885
v3016

ONCE AL SUR
Tangos con Luis Visca y R. Canaro. Lunes cerrado
MEXICO 2936 — 87-4040
v.16

Un lugar realmente nuevo
RESTAURANTE
PATACHOU
Un rincón del Barrio Norte en el Barrio Sur: Pavón 1994 y Sarandí, Capital. Lunes cerrado. v16

CASA SUIZA Espec. internac. y regional. Fondues. Tilas noches la Orquesta Vienesa. Miércoles almuerzo.
R. PEÑA 254. CAP. - 46-1378
v.15

CASA SUIZA Espec. internac. y regional. Fondues. La acturcción de ELENA GRUN y la GRAN ORQUESTA VIENESA
R. PEÑA 254. CAP. 46 - 1378
Cene y diviértase como usted quiera... en el
Restaurante Zoológico
Música - Ritmo
Avda. Sarmiento 2737
Calefacción - Estacionamiento

EN LOS MEJORES RESTAURANTES LOS MEJORES VINOS
VINO PINOT RESERVA
SUPERIORA VIEJO
LA SUPERIORA
LAS VEGAS • RELICARIO ROSADO • LEMOS SELECTO

¡FABULOSO!
GANE
$ 30.000.000
EN EL SENSACIONAL SORTEO DEL
RACING CLUB
DE AVELLANEDA

PROGRAMA DE PREMIOS
1er. PREMIO: $ 30.000.000

2º PREMIO	$ 6.000.000		12 PREMIOS	$	25.000
3º „	„ 2.000.000		24 „	„	15.000
4º „	„ 1.000.000		561 „	„	10.000
5º „	„ 500.000		3.636 adj. de 11 en 11	„	6.000
2 PREMIOS	„ 250.000		39 term. 3 últ. cifras	„	25.500
3 „	„ 100.000		360 term. 2 últ. cifras	„	12.500
4 „	„ 40.000		3.600 term. últ. cifra	„	6.000

FALTAN POCOS DIAS...
SORTEA EL 21 DE MAYO
POR EL EXTRACTO DE LA LOTERIA NACIONAL
SOLICITE SU NUMERO EN LAS AGENCIAS OFICIALES DE LOTERIA
$ 5.000. EL ENTERO
$ 500. EL DECIMO
PARA LOS INTERESADOS DEL INTERIOR: SOLICITAR POR GIRO SU TERMINACION FAVORITA A:
(ADL - MONTEVIDEO 182, piso 1º)

Siguen los triunfos argentinos

Van primeros en damas y varones

RIO DE JANEIRO, 13 (AP y AFP). — Después de la cuarta jornada Argentina encabeza las posiciones en el XIII campeonato sudamericano femenino por la copa Guillermo García-Huidobro y el XXIII certamen sudamericano masculino por la copa América. Las dos últimas reuniones, que se harán pasado mañana y el domingo próximo, serán dramáticas, ya que Brasil, que ocupa la segunda posición en ambos campeonatos, contará con pruebas favorables para descontar puntos a los argentinos. Pero éstos también tienen competencias en la que pueden aumentar su puntuación, como los 3000 metros con obstáculos y 400 metros con vallas, en caballeros. En damas la situación parecería favorecer a las brasileñas a pesar de estar a 15 puntos de las primeras, ya que éstas se hallan en desventaja en salto en alto y en jabalina. Es muy posible que la definición la realice la última prueba del programa, o sea la posta 4 por 100 metros.

La cuarta jornada

La cuarta jornada se efectuó como las anteriores en el estadio Cello Da Barros. Las pruebas se hicieron por la tarde en lugar de por la noche, como estaba anunciado. El cielo estaba parcialmente nublado y la temperatura era de 27 grados.

Argentina retiró su protesta contra el colombiano Pedro Grajales, lo que allanó la realización de la final de los 200 metros. En la semifinal de esta competencia Andrés Calonge, que se ubicó cuarto, alegó que el colombiano lo había empujado. En la final se impuso el chileno Carlos Parra Baron en 21s.6, con lo que Chile dominó las pruebas de velocidad, ya que Iván Moreno triunfó en 100 metros. Este finalizó tercero a pesar que en la primera clasificación lo habían ubicado segundo. Posteriormente el venezolano Hortensio Fucil protestó y al verificar los jueces la fotografía, rectificaron el fallo dándole el segundo puesto al venezolano. Inmediatamente protestó Moreno considerando que la foto había sido tomada desde un ángulo recto, pero sus consideraciones no fueron tenidas en cuenta.

Cutropia y Amaizon

Los argentinos volvieron a demostrar sus condiciones para las pruebas de fondo. Como había ocurrido en los 5000 metros dominaron también los dos primeros puestos en 10.000 metros. Desde el comienzo Mario Cutropia y Domingo Amaizon dominaron la carrera a voluntad y graduaron su ritmo de acuerdo con las necesidades que tuvieron. Cutropia empleó 31m. 39s.1 y Amaizon, segundo, 32m. 1s. El chileno Ricardo Vidal ocupó el tercer puesto con 32m.11s.

En 800 metros se impuso Leslie Mentor, de Venezuela, en 1m.54s.5, superando su actuación del campeonato anterior en Cali, cuando había finalizado tercero. Jorge Castillo Grossier, de Chile, fue segundo, a 6 décimos del vencedor.

Los brasileños obtuvieron los dos primeros puestos en salto triple por intermedio de Nelson Prudencio y Mario Antunes Gomes. El argentino Hugo Tombolini fue cuarto con 14m.51.

Para la final de 400 metros con vallas se clasificaron Juan Carlos Dyrzka, Argentina (53s.1); los venezolanos Víctor Maldonado (56s.2), Noel Davis (53s.9) y Aristides Pineda (53s.8); el peruano José Cavero (53s.8) y el brasileño Jurandir Ienne (56s.9).

Argentina dominó en damas

Las representantes argentinas triunfaron en las dos finales de damas. Norma Suárez ganó en el lanzamiento de la bala con 12m.93, que constituye un nuevo record de campeonato, el anterior estaba en poder de su compatriota Ingeborg Pfüller con 12m.82, obtenidos en Cali en 1963. Suárez es la actual recordwoman argentina y sudamericana de la especialidad con 13m.77. La chilena Miriam Yutronic, que logró la medalla dorada en el lanzamiento del disco, finalizó segunda con un tiro de 12m.38. Para otra chilena fue el tercero, Eliana Camus Bahamondez, con 12m.25. La veterana atleta argentina, Ingeborg Mello, aportó 2 puntos para su equipo al conseguir el quinto puesto con 11m.45.

Marta Paulina Buongiorno consiguió otra victoria en los 200 metros. Batió por más de 2 metros a la brasileña Erica Lopes Da Silva, quien posee el record sudamericano y de campeonato en la distancia. Buongiorno empleó 25s.3. Tercera fue la santafesina Ada Brenner y quinta Emilia Dyrzka.

En esta jornada Argentina conquistó 28 puntos, Brasil 13 y Chile 11.

Los resultados

Damas

Lanzamiento de la bala, final (record argentino y sudamericano, Norma Suárez, 13m.77 y record de campeonato, Ingeborg Pfüller, Argentina, 12m.82): 1a., Norma Suárez (Argentina), 12m. 93 (nuevo record de campeonato); 2a., Miriam Ramírez Yutronic (Chile), 12m.38; 3a., Eliana Camus Bahamondez (Chile), 12m. 25; 4a., María De Lourdes Conceiçao (Brasil), 12m.17; 5a., Ingeborg Mello (Argentina), 11m. 45, y 6a., Celia Luisa Nardi (Brasil), 11m.9.

200 metros, final (record argentino, Susana Ritcsie, 24s.7 y record sudamericano y de campeonato, Erica López Da Silva (Brasil), 24s.3): 1a., Marta Paulina Buongiorno (Argentina), 25s. 3; 2a., Erica López Da Silva (Brasil), 25s.6; 3a., Ada Brenner (Argentina), 25s.7; 4a., Leontina Dos Santos (Brasil), 25s.7; 5a., Emilia Dyrzka (Argentina), 25s.8, **q** 6a., María Cristina Ducci (Chile), 26s.2.

Caballeros

200 metros, final (record argentino, Luis Viena, 21s.; record sudamericano, Arquímedes Herrera, Venezuela, 20s.5, y record de campeonato, Arquímedes Herrera, 20s.9): 1o., Carlos Barón (Chile), 21s.6; 2o., Hortencio Fucil (Venezuela), 21s.6; 3o., Iván Moreno (Chile), 21s.9; 4o., Manuel Planchart (Venezuela, 22s.; 5o., Pedro Grajales (Colombia), 22s.3 y 6o., Víctor Maldonado (Venezuela), 22s.5.

Salto triple, final (record argentino, Luis A. Brunetto, 15m. 42; record sudamericano, Adhemar Ferreyra Da Silva (Brasil), 16m.56, y record de campeonato de este mismo atleta con 16m.22): 1o., Nelson Prudencio (Brasil), 14m.96; 2o., Mario Antunes Gomes (Brasil), 14m.87; 3o., Juan Ivanovic (Chile), 14m.53; 4o., Hugo Tombolini (Argentina), 14m. 51; 5o., Arnoldo Devonish (Venezuela), 14m.33, y 6o., Cleris Fuentes (Venezuela), 14m.28.

800 metros, final (record argentino, Eduardo Balducci, 1m. 50s.2, y record sudamericano y de campeonato, Ramón Sandobal (Chile), 1m.49s.): 1o., Leslie Mentor (Venezuela), 1m.54s.5; 2o., Jorge Castillo Grosser (Chile), 1m.55s.1; 3o., José Guedes Azevedo (Brasil), 1m.55s.3; 4o., Hugo Burgos (Colombia), 1m.55s.4; 5o., Tarso de Andrade (Brasil), 1m. 56s.3, y 6o., Luis Alarcón (Chile), 1m.56s.7.

10.000 metros, final (record argentino y sudamericano, Osvaldo Suárez, 29m.26s., y record de campeonato del mismo atleta con 30m.12s.2): 1o., Mario Cutropia (Argentina), 31m.39s.1; 2o., Domingo Amaizón (Argentina), 32m. 1s.; 3o., Ricardo Brisso Vidal (Chile), 32m.11s.; 4o., Manuel Alfonso Cabrera (Colombia), 32m. 54s.1; 5o., Benedito Firmino Do Amaral (Brasil), 32m.59s.3, y 6o., Antonio Nogueira De Azevedo (Brasil), 33m.31s.3.

400 metros con vallas. Primera semifinal: 1o., Víctor Maldonado (Venezuela), 56s.2, y 2o., Jurandir Ienne (Brasil), 56s.9. **Segunda semifinal:** 1o., Juan Carlos Dyrzka (Argentina), 53s.1, y 2o., Noel Davis (Venezuela), 53s.9. **Tercera semifinal:** 1o., José Cavero (Perú), 53s.8, y 2o., Aristides Pineda (Venezuela), 53s.8.

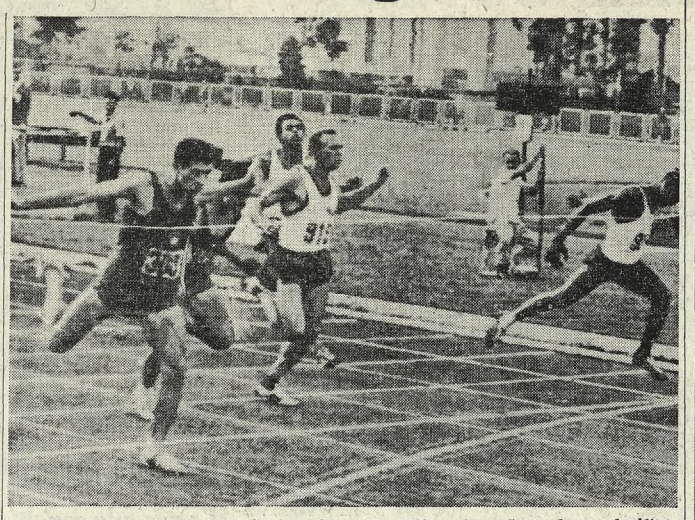

El chileno Carlos Parra Barón triunfa en los 200 metros. Segundo se clasifica el venezolano Hortencio Fucil con igual tiempo que el ganador, 21s.6

(Radiofoto de The Associated Press para LA NACION)

N. Suárez obtuvo un nuevo record de campeonato

Hoy

RIO DE JANEIRO, 13 (AFP). — Mañana no habrá actividad en el campeonato sudamericano de atletismo. De acuerdo con el programa establecido, las delegaciones tendrán el día libre. Pasado mañana se realizará la quinta y penúltima jornada en la que se definirán los 3000 metros con obstáculos, 400 metros con vallas, lanzamiento del disco y la posta 4 por 100 metros caballeros y salto en alto, damas. Las pruebas se harán a partir de las 13.30.

Marta Buongiorno supera fácilmente a la brasileña Erica Lopes Da Silva en la final de 200 metros

(Radiofoto de The Associated Press para LA NACION)

Trebejos

Por JULIO BOLBOCHAN

Dos difíciles escollos salvaron los grandes maestros Boris Spassky y Efwin Geller, en sus anhelados sueños por enfrentar al campeón del mundo Tigran Petrosian.

Sus obstáculos se llamaron Paul Kéres y Vassily Smyslov, veteranos grandes maestros que tomaron parte en varios concursos de esta naturaleza desde 1948 (Torneo Campeonato La Haya-Moscú), quienes fueron vencidos por 6 a 4 y 5 ½ a 2 ½, respectivamente.

Esta competencia organizada por la F.I.D.E. (Federation Internationale des Echecs) difiere fundamentalmente de los tradicionales torneos por la Candidatura de años anteriores, cada maestros —6 del Interzonal, el 2º del Candidatura de 1962 (Kéres), y Geller, quien ocupó la plaza de Botvinnik— juegan por eliminación en tres etapas, empezando por los cuartos de finales. En cada cuarto de final y en cada semifinal se juegan diez partidas. En caso de empate se harían una o dos partidas adicionales, y si subsistiera el empate se disputarían más encuentros hasta llegar a desempatar. Las ruedas finales se juegan en doce partidas.

Los primeros resultados no asombraron. Spassky y Geller dieron muestras en incontables oportunidades de tanto, de capacidad para enfrentar con éxito a los más grandes maestros, incluso a campeones del mundo. Y los hechos que acaban de finalizar se encargaron de demostrarlo.

* * *

Como bien opinó recientemente en Buenos Aires el gran maestro Yuri Averbach, los matches a diez partidas son cortos, y la nerviosidad o algún resultado casual pueden influir de manera decisiva en la confrontación.

Spassky, de 28 años de edad, estuvo apremiado ante Kéres, aguerrido jugador que conserva la sangre fría en todo momento. Su revés inicial con las piezas blancas no le auguró mayor éxito; pero después de empatar la 2a. partida, ante el asombro de todos se adjudicó la 3a., 4a. y 5a., victorias que lo colocaron en la vanguardia por 3 ½ a 1 ½ puntos.

Hubo dos tablas posteriores, y al obtener Kéres la victoria en la 8a. e igualar la 9a., la ventaja de aquél se redujo a un punto.

Así quedó planteada la lucha al iniciarse el último encuentro. Kéres, con las piezas blancas, debió jugarse el todo por el todo, ya que el empate le era fatal. De ahí que buscando la victoria a todo trance creó entre el 12º y 13º movimientos una posición llena de imprevisibles posibilidades.

Spassky meditó mucho el sacrificio de calidad, que a la postre resultó ganador por el andar de sus piezas menores. En opinión de Mikhail Tahl, quien presenció el encuentro, Kéres debió devolver el material en la jugada 16ª; pero ¿qué alternativa le restaba, si el juego conducía a tablas? Por ello prefirió Kéres persistir en la ofensiva, lo que le significó el aislamiento de su dama y caballo en un sector alejado del foco de operaciones.

El engranaje perfecto que Spassky creó, culminó con la ganancia del caballo, y el incisivo ataque en el ala rey tornó desesperada la posición y Kéres, quien se excedió en el tiempo reglamentario.

Si se considera que Petrosian entendía que el ganador de este match sería el futuro challenger, deducimos las perspectivas brillantes que se le presentan al joven Spassky.

Blancas KERES		Negras SPASSKY
	India de Rey	
1.P4D	C3AR	19.T2A	P5C
2.P4AD	P3CR	20.CD2A	T2A
3.C3AD	A2C	21.D5T	D1CD
4.P4R	P3D	22.T1R	A4D
5.P4A	P4A	23.A1A	CxA
6.C3D	O-O	24.T2xC	C5A
7.C3A	P3R	25.D5T	T3A
8.A2R	PxP	26.D4T	CxP
9.PxP	P4CD	27.D2A	DxC
10.P5R	PxP	28.T1R	C6D
11.PxP	C5C	29.T5R	P5A
12.A4AR	C2D	30.D2A	T1A
13.P4D	PxP	31.T8Rj	AxT
14.PxP	TxA	32.T8Rj	AxT
15.D5D	R1T	33.C5C	A4Aj
16.D8D	C3C	34.D2R	D2D
17.DxP	AxP	34.D2D	D2R
18.O-O	C6R	35.C3A	D6R

y las blancas se excedieron en el tiempo reglamentario.

Posición final

Negras: Spassky

Blancas: Kéres

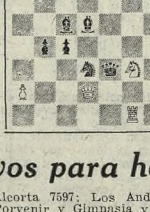

Premios

RIO DE JANEIRO, 13 (AP). — En su última sesión el congreso de la Confederación Sudamericana de Atletismo otorgó una medalla a Juan Carlos Zavala, ganador de la maratón de los Juegos Olímpicos de 1932, en Los Angeles, a José Rivas, y a Raúl Ibarra, campeón y recordman sudamericano en pruebas de fondo. La medalla de caballero del deporte fue otorgada a Eduardo Lambierto Tomé, argentino, dedicado al atletismo desde hace cuarenta años, y al dirigente del mismo país, Francisco Calvo.

Casa LAZARO COSTA S.R.L.

Servicios de calidad

CALLAO Y SANTA FE 42-9871 y 44-1778

RIOJA 280 97-0091 y 97-8000

AVISOS FÚNEBRES

— SEPELIOS —

MARIA RAMOS VIVOT DE BALLERINI, q. e. p. d., falleció el 13|5|65. — Sus hijas Urmabella, Loudet y Cecilia B. de Calcagno; sus nietos Sara A. de Schwarck, Héctor E. Allocati, Susana A. de Gramajo, Roberto J. Allocati y Mabel L. de Mathews; nietos políticos, bisnietos, sobrinos y deudos invitan a acompañar sus restos al Cem. de la Recoleta hoy a las 10.30 hs. Cl|mort., Borges 1139, Olivos. — Casa Trezza, de Franco Hnos. S.

GABRIELA PARDO DE BRINKMANN, Hija de María de la Santa Unión de los S.S.C.C., q. e. p. d., falleció el 13|5|65, confortada con los auxilios de la santa religión y la bendición papal. Sus hijos Gabriela, María Elena B. de Echaveguren, de la Serna, Enrique, Elfriede B. de Gramajo, Fanny B. de Passo y Jorge; Lili Dillon, María Elvira España Solá, Julia Passo, Luis B. Frers, Enrique Gayán; sus nietos, bisnietos hermanas políticas, sobrinos, sobrinos nietos, primos y deudos invitan a acompañar sus restos al cementerio de la Recoleta hoy a las 15 hs. Cl|mort., Tucumán 1687. — Casa Lázaro Costa. St.

GABRIELA PARDO DE BRINKMANN, Hija de María de la Santa Unión de los S.S.C.C., q. e. p. d., falleció el 13|5|65, confortada con los auxilios de la santa religión y la bendición papal. Sus hijos Gabriela, María Elena B. de Echaveguren, de la Serna, Enrique, Elfriede B. de Gramajo, Fanny B. de Passo y Jorge; Lili Dillon, María Elvira España Solá, Julia Passo, Luis B. Frers, Enrique Gayán; sus nietos, bisnietos hermanas políticas, sobrinos, sobrinos nietos, primos y deudos invitan a acompañar sus restos al Cem. de la Recoleta hoy a las 15 hs. Cl|mort., Tucumán 1687. — Casa Lázaro Costa. St.

FELIPE JACINTO CALONICO (Tito), q. e. p. d., falleció el 13|5|65. — Su esposa, Gerónima Rossini; su hijo Sergio Lionel; su hermana Elsa María C. de Varenni; hermanos políticos José Varicenti, Gerónimo José Rossini, Francisca R. de Lacamera, Rosa R. de Trotta; Juan Salaberry; tíos, sobrinos, primos y deudos invitan a acompañar sus restos al Cem. de la Libertad hoy a las 15.45 hs. Cl|mort., Buenos Aires 929, Castelar. — Casa Frascarelli.

JOSEFINA MARIA CARMINATI, q. e. p. d., falleció el 13|5|65, c. a. s. r. — Sus hermanos Raquel H., Herminia C. de Songia, Luis S., Carlos Mario, Marcelo Armando e Hipólito Argentino; hermanos políticos Félix Songia, Zulema Martín del Campo de Ly Mamaní, Araceli Taladriz y María Esther Cunqui; tíos, sobrinos, primos y deudos invitan a acompañar sus restos al Cem. de la Chacarita mañana a las 10 hs. Cl|velat., Thames 1144, Ciudeo. Costa Rica 4761. — Casa Rivera, T. E. 773-2800 y 772-3288. S.

JOSEFINA MARIA CARMINATI, q. e. p. d., falleció el 13|5|65, c. a. s. r. "Profax" Luis S. Carminati invita a acompañar sus restos al Cem. de la Chacarita mañana a las 10 hs. Cl|velat., Thames 1144, Ciudeo, Costa Rica 4761. — Casa Rivera, T. E. 773-2800 y 772-3288. S.

PALMINA MORENA DE CARRETTO, q. e. p. d., falleció el 12|5|65, c. a. s. r. y b. p. — Sus hijos Julia C. de Berthier, Yolanda C. de Fernández Batela de De Paoli y Haydeé C. de Fernández; su hija política Elsa T. de Carretto; su hijo en el afecto Victorino Carretto; sus nietos políticos, bisnietos, sobrinos, primos y deudos invitan a acompañar sus restos al cementerio local hoy. En la iglesia parroquial de Campana se oficiará misa de cuerpo presente a las 10 hs. Cl|m., Dellepiane 894 (Campana).

PALMINA MORENA DE CARRETTO, q. e. p. d., falleció el 12|5|65, c. a. s. r. y b. p. — Sus nietos Raúl E. Berthier, Beatriz B. de Navarini (a.), Hebe F. de Venancio, Pablo A. De Paoli, Hebe B. de Berthier, Aído Navarini (a.), Ubaldo Venancio y Raquel Pecorena invitan a acompañar sus restos al cementerio local hoy. En la iglesia parroquial de Campana se oficiará misa de cuerpo presente a las 10 hs. Cl|m., Dellepiane 894 (Campana).

PALMINA MORENA DE CARRETTO, q. e. p. d., falleció el 12|5|65, c. a. s. r. y b. p. — Sus bisnietos Irene, Claudio y Laura Navarini (ausentes); Gabriela, Ubaldo, Manuel Pablo y Gonzalo Venancio; Juan Martín y Luis Mario Berthier, y Gustavo De Paoli, invitan a acompañar sus restos al cementerio local hoy. En la iglesia parroquial se oficiará misa a las 10 hs. Cl|m., Dellepiane 894 (Campana).

PALMINA MORENA DE CARRETTO, q. e. p. d., falleció el 12|5|65. — Sus hijos políticos, nietos políticos, bisnietos, sobrinos y deudos invitan a acompañar sus restos al cementerio local hoy. En la iglesia parroquial de Campana se oficiará misa de cuerpo presente a las 10 hs. Cl|m., Dellepiane 894 (Campana).

AMELIA M. T. LAMONEA DE CIABURRI, q. e. p. d., falleció el 13|5|65. — Sus hijos Atilio D. J., Miguel G. F., Ada F. C. de Ferrari, Rosa C. de Ciaburri; hijos políticos Amanda Lotufo, Beatriz C. Ghirelli y Pedro Luis Di Francesca; hermanas José Grammatico y Dominica Lamonea; hermanas políticas María T. de Grammatico y Antonietta S. de Lamonea; nietos Ana Amelia, Juan Carlos, Lidia, Graciela, Hugo y Nilda; bisnieto Sergio; sobrinos y deudos invitan a acompañar sus restos al Cem. de la Chacarita hoy a las 10 hs. Cl|mort., Viey tes 137 (Banfield). — Casa Abbondanza.

PALMINA MORENA DE CARRETTO, q. e. p. d., falleció el 12|5|65. — La Comisión Social Cther y Asociados y personal de los establecimientos "La Julia", "Lactoberry", "Los Taninos" invitan a acompañar sus restos al cementerio local hoy. En la iglesia parroquial de Campana se oficiará misa de cuerpo presente a las 10 hs. Cl|m., Dellepiane 894 (Campana).

JUAN GARDINER DE QUINN, q. e. p. d., fall. 13|5|65. — Sus hijos Rosa D., María Francisca, Santiago y Catalina; hijos políticos Julia Odina Piñeyro; sus nietos Susana y Héctor; sus hermanas Catalina G. de Christiansen y Mercedes G. de Gómez Aguirre; sus hermanos políticos, sobrinos, primos y did. invitan a acompañar sus restos al C|Chacarita hoy a las 9.45 hs. En la basílica de San Carlos (cripta) (H. Yrigoyen y Q. Bocayuva) se oficiará misa de cuerpo presente a las 10 hs. Cl|m., Rivadavia 3811, 1er. piso, izq. — Cocheria Tacuarí, de Campos y Cía.

JULIA OLARIAGA DE CENDOYA, q. e. p. d., falleció el 13|5|65, c. a. s. r. y b. p. — Sus hijos Carlos, María Angélica y Susana Cendoya; hijos políticos Armando, María Elena, Patricia María, Julia Sara Cendoya Doublet, Inés María, Teresa, Clara, José Nemesio e Ignacio Cendoya Schindler, Mónica, Jorge Enrique y Magdalena Cendoya Hoffmann; José María y Pedro Nemesio Durrieu; invitan a acompañar sus restos al Cem. de la Recoleta hoy a las 16 hs. Cl|mort., Charcas 1721. — Casa Mirás. S

JULIA OLARIAGA DE CENDOYA, q. e. p. d., falleció el 13|5|65, c. a. s. r. y b. p. — Sus hijos políticos, nietos políticos, bisnietos, sobrinos y deudos

Seis yeguas animarán el clásico de La Plata

Al igual que las reuniones por cumplirse en el hipódromo de Palermo el próximo fin de semana, también la que tendrá efecto pasado mañana en el circo sureño consta de nueve carreras. Los cotejos, como ocurre generalmente en aquel medio, han reunido, en casi todos los casos, un buen número de competidores.

Por su condición de clásico, así como también por la capacidad de los ejemplares inscriptos, existe especial interés por la prueba que figura incluída en cuarto turno. Se trata del premio Jockey Club de Montevideo, cotejo reservado a yeguas de tres años y más edad, las que soportarán el peso que marca la escala respectiva, sobre una distancia de 1800 metros.

Solamente seis ejemplares integran el lote de probables competidoras y, por el valor de su campaña, Amok aparece como la más indicada al triunfo. Bien vale la pena recordar que el 16 del mes último actuó en el clásico Jockey Club de Buenos Aires, enfrentando a un lote de siete caballos. En esa ocasión la hija de Snow Cat llegó tercera, en pos de Brial, que fue el ganador, y Cipriano. Con anterioridad había alcanzado su quinta victoria al vencer, por amplio margen, a Cuñamí, en ocasión de efectuarse el premio Jockey Club de San Pablo. La defensora del stud El Recreo cumplió muy buenos ejercicios preparatorios y casi seguramente tendrá a su cargo la defensa de la opinión de la mayoría.

Otra yegua que ha dejado sobresaliente impresión, por su buena campaña, es Jorgelinda. La nieta de British Empire, no actúa desde el 3 del mes último, fecha en la que alcanzo un buen triunfo sobre Tres Chic. Si bien consiguió batir a su adversaria por escaso margen, merece señalarse que durante la recta final su accionar se vio impedido en razón de un encierro. Ello hizo que só'o en los tramos decisivos pudiera avanzar con cierta libertad. La hija de Alelí y Jorgita, también de 3 años, como el resto, con la sola excepción de Strass, llevará un peso de 56½ kilos.

Antes de concluir el comentario corresponde referirse a la antes nombrada Strass, que se impuso en su última salida. Esta hija de Estampido y Státira, ha ganado seis carreras y más de un millón y medio de pesos. Si bien tendrá que enfrentar a yeguas de una categoría superior, con respecto a sus recientes vencidas, no puede dejársela de citar si se trata de nombrar a las más calificadas.

1a. carrera - 1500 m. - A las 10.15
(Comienza la apuesta doble)

1	Lay	57 X. X.
2	M. Victoria	57 P. Bustos
3	Sobriedad	57 J. Ifesta
4	Marna	57 J. Juárez
5	Dioli	57 C. Montenegro
6	Alta Luna	57 N. Vismara
7	B. Negra	57 X. X.
8	Manguilla	57 J. Gutiérrez
9	True Vamp	57 M. De Marco
10	María Alta	57 no correrá.
11	Be'ficencia	57 J. Alonso
12	Película	57 A. López
13	Prierie	57 N. Fernández
14	Fulgurita	57 J. Vázquez

2a. carrera - 1100 m. - A las 10.55
(Finaliza la apuesta doble)

1	Bartolo	56 O. Barattucci
2	Coyuyo	55 A. Coloccio
3	El Mixto	53 M. Fernández
4	Travún	55 X. X.
5	Ban'rillero	55 H. Rúa
6	S. Prisco	55 A. D'Aponte
7	Platón	55 no correrá
8	Juanativo	53 N. Gómez
9	Beagle	53 no correrá

3a. carrera - 2100 m. - A las 11.45
(Comienza la apuesta triple)

1	Andantino	56 R. Rutti
2	Helenio	56 H. Casciotti
3	Athlone	56 V. Cejas
4	Elemer	56 A. Ascre
5	Londro	56 X. X.
6	Bonviceno	56 A. Ifesta

TANGO
con
HORACIO SALGAN
y UBALDO DE LIO
ENRIQUE M. FRANCINI
y HECTOR STAMPONI
las voces de
RUTH DURANTE
y HECTOR PETRAY
Todas las Noches en
CAÑO 14
LA CASA DEL TANGO
URUGUAY 932 - 41-4626

SE VENDE GRUPO ELECTROGENO
M. A. N. de 2200 H.P. - Tipo 6 GZ52|70
6 Cil., 2 Tiemp., 214 r.p.m. - Acoplado directamente
ALTERNADOR B. BOVERI 2000 Kva., 6600 V. C. A.
SOLICITAR PLIEGOS
Cooperativa Electricidad de Olavarría
Belgrano 2824, Olavarría, Pcia. de Buenos Aires
Apertura: 2 de Junio de 1965 a las 17 horas

Amok, la excelente hija de Snow Cat y Amour, que puede lograr la sexta victoria de su campaña en el premio clásico Jockey Club de MonteVideo

4a. carrera - 1800 m. - A las 12.25
(Clásico)

1	Strass	60 B. Arturo
2	Miseria	56½ R. Gómez
3	Amok	56½ O. Barattucci
4	Car'ntera	56½ J. Yalet
5	D'Alegría	56½ J. Vázquez
6	Jor'linda	56½ R. Ruttf

5a. carrera - 2100 m. - A las 13.15
(Continúa la apuesta triple)

1	Milico	58 A. Ascre
2	Sherrudo	56 no correrá
3	Tiberino	56 C. Montenegro
4	Mi Sauce	56 J. Vázquez
5	Taconazo	56 J. Yalet
6	Tuscal	56 A. López
7	Nilome	56 F. D'Elía
8	Pic'onazo	54 A. A. D'guez
9	Nitrón	56 C. Corso
10	Zarzo	56 R. Aimale
11	Fanorino	56 C. Abril
12	Ponty	56 D. Torrilla
13	Sambomba	56 J. Gutiérrez
14	Pergolero	54 J. C. Ide

6a. carrera - 1400 m. - A las 14
(Finaliza la apuesta triple)

1	D. Ethel	55 X. X.
2	Fayenza	55 N. Vismara
3	M. P'Guya	55 X. X.
4	Vlady	55 C. Gómez
5	Beautify	55 J. Corti
6	U. Pampa	55 A. Ifesta
7	Cabrilla	55 R. Sárfiel
8	Caminata	55 J. Leguizamón
9	Miss Inta	55 C. Castro
10	Ch. Milla	55 C. Botta
11	Cocagne	55 C. Montenegro
12	Mi Con'ción	55 A. Coloccio
13	Hayri	55 R. M. García
14	Yaci-Có	55 A. D'Aponte
15	Gélide	55 R. Gómez

7a. carrera - 1200 m. - A las 14.50

1	Lorena	56 J. Gutiérrez
2	Red Star	54 J. Alvarez
3	F. Girl	53 no correrá
4	Abombada	53 M. De Marco
5	Quimyr	56 X. X.
6	Hutu	56 C. Montenegro
7	Isabella	53 no correrá
8	Una Luca	53 no correrá
9	Unruly	56 V. Cejas
10	Squeeze	56 J. Leguizamón
11	Roncadora	54 C. Botta
12	Aouilegia	56 N. Vismara
13	Advertida	54 E. Cuervo
14	Malanda	51 J. Martino
15	Cantachita	56 C. Abril
16	Lorinda	53 no correrá
17	H. Ruca	53 F. D'Elía
18	Dote	56 F. Echagüe
19	M. Adriana	54 R. Rutti
20	Bargiri	53 A. D'Aponte

8a. carrera - 1600 m. - A las 15.40

1	Fosfo'cente	56 L. Calvete
2	Nikko	56 M. De Marco
3	Sahel	56 R. Sárfiel
4	Feo Bicho	56 R. P. R'guez
5	Cañadino	56 no correrá
6	Desa'decido	56 C. Botta
7	Fleuriste	56 R. Aimale
8	Reuentro	56 F. D'Elía
9	Restau'dor	56 J. Alonso
10	Harbur	56 R. Gómez
11	Arrullo	56 J. Zubiri
12	Anteus	56 N. Vismara
13	Riconete	56 C. Montenegro
14	Graciable	56 J. Gutiérrez
15	Resurgente	56 V. Cejas
16	Kasrllewke	56 A. Sosa
17	The Rolex	56 X. X.

9a. carrera - 1600 m. - A las 16.30

1	Biochero	57 C. Montenegro
2	Surco	54 R. Rutti
3	M. Adriana	51 no correrá
6	Cronisón	54 A. López
7	Pachi	54 J. Estévez
8	Tanino	49 A. Coloccio
9	Reminguito	57 no correrá
10	Example	54 O. Brandi
11	Phelipe	54 P. Sierra
12	El Taki	54 J. Vallejos
13	Vitconte	57 F. Echagüe
14	Blue Blanc	55 A. Ascre
15	Procusto	54 F. D'Elía
16	Yateri	55 N. Vismara
17	Machuco	54 no correrá
18	Remilgo	52 X. X.
19	Ara Bety	54 A. D'Aponte
20	Retrechero	55 no correrá
21	Escalimo	55 no correrá
22	Guitarrero	54 M. De Marco
23	Jalón	49 J. Yalet
4	Metepata	52 X. X.
5	Lutin	57 J. Martino

Sapristi es la favorita para un clásico mexicano

MEXICO, 13 (AP). — La yegua argentina Sapristi, hija de Argos y Se Alquila, es favorita para ganar el domingo el Handicap de Las Américas, con un premio base equivalente a 16.000 dólares.

Sapristi cargará 55 kilos. El caballo Affidavit, también argentino, llevará el mayor peso, con 57 kilos, seguido por el chileno Cumbancheron, con 55 ½ kilos.

Affidavit, ganó esta prueba el año pasado, en una final ajustadísima.

En su última actuación, Sapristi ganó el handicap Gay Dalton, y superó fácilmente a Affidavit y Cumbancheron, que otra vez serán sus mayores enemigos.

También están anotados en esta carrera, de 2000 metros, los ejemplares argentinos Restauradora, Patriot II, Chiriqui y Ping Pong II.

Informaciones del turf extranjero

ESTADOS UNIDOS. — El caballo argentino **Rochefort**, hijo de Sideral y Cote D'Argent, ya logró su primer triunfo en este país. Luego de cuatro intentos consiguió vencer el 12 de marzo pasado en el hipódromo de Gulfstream Park. El citado ejemplar, que está al cuidado de T. J. Kelly y contó con la dirección de K. Knapp, venció por tres cuartos de cuerpo a Bold Velvet, empleando 1m. 24s. para descontar los 1400 metros de la carrera. Obtuvo para su caballeriza 3575 dólares, parte que le correspondía de la asignación total de 5000 que tenía el cotejo.

Fue adquirido Aurelius para Estados Unidos

Los dirigentes de la caballeriza Deliana recibieron, a su regreso de San Pablo, el ofrecimiento de un stud norteamericano interesado en adquirir los servicios de Aurelius, el hijo de Grass Court y Odesa, por Orsino, que actuó recientemente en el Gran Premio Paulista, ganado por Maanim.

La operación de venta fue concretada y el pensionista de Víctor M. Reviriego viajará a su nuevo destino en el mismo avión carguero en que será embarcada Venturanza, posiblemente a fines del corriente mes.

Durante su campaña en Palermo y San Isidro, Aurelius actuó en once oportunidades, logrando cuatro victorias, dos segundos puestos, un tercero y cuatro cuartos, las que permitieron totalizar en premios la suma de $ 2.682.831.

Hipódromo de Palermo

Competidores y jockeys para mañana

1a. carrera - 1100 m. - A las 10

4	Bartolo	55 no correrá
1	Valvasor	55 R. Zapata
6	Malón	55 A. Sánchez
5	Velnard	55 C. Sauro
2	Cornubio	55 X. X.
3	Bailecito	55 E. Jara

2a. carrera - 1600 m. - A las 10.40

7	L. Boy	57 D. Demillo
9	El Taki'd	57 J. Hidalgo
18	My Chap	57 J. Contreras
8	Guitarrero	57 O. Dorado
5	Ganay	57 L. Martínez
3	F. Star	57 T. Espino
12	Example	57 H. Boquín
15	Escalimo	57 R. Amadeo
13	Pachi	57 no correrá
10	Triomphe	57 R. P. Rodríguez
2	Britano	57 R. Tavella
4	Nócleo	57 J. Ibarra
16	(Atahualpa	57 A. Longo
17	(Ivere	54 J. R. García
9	Metepata	55 no correrá
11	Benjamín	54 L. Calvete
1	Reduino	54 J. Luján
14	Express	54 J. Lugrín

3a. carrera - 1100 m. - A las 11.30

4	Regia	56 R. Artigas
17	Re'vación	56 D. Magariño
10	Tucarita	56 A. Curré
3	Noall	56 R. Zapata
9	Niedlich	56 H. Ciaffardini
16	Two Wins	56 J. Caro
13	Eclairclé	56 E. Jara
8	Nihuilera	56 C. Abril
11	Singa'reña	56 C. Chamorro
18	Spinet	56 no correrá
5	Shy Lass	56 X. X.
15	T. Love	56 L. Martínez.
6	Esta. Si	56 no correrá
14	Sta. Noemí	56 D. Brunetto
7	Paranita	56 R. Alzamora
12	Doviecta	56 R. Rodríguez
1	Festala	56 J. Vázquez
2	M. Alta	54 A. Etchart

4a. carrera - 2000 m. - A las 12.20

7	Cuantia	57 J. Yalet
9	Fluntia	57 J. Zubiri
5	(Legras	57 J. Alonso
12	(Forjada	55 J. Gutiérrez
1	Benita	55 V. Cejas
4	Prettiness	54 R. Alzamora
10	Poti	54 R. C'fardini
6	Alm'drada	54 L. Martínez
2	Amura	54 A. Etchart
8	Enámel	54 O. Nardi
11	Mamicha	54 E. Jara
3	Corneta	54 O. Torrilla

5a. carrera - 2500 m. - A las 13.5

5	Punisher	58½ J. Camoretti
7	Hawa'no	57½ A. Etchart
3	Apretón	52 R. Encinas
4	Cuenteño	55 E. Jara
8	Correo	55 J. Ortiz
9	Camino	54 no correrá
2	Syncol'tion	53½ R. Alzamora
6	Raidista	52 R. Zapata
1	T. Alegre	48 J. Zubiri

6a. carrera - 1000 m. - A las 13.50

7	(Algeria	55 G. Rivero
13	(V. Regina	55 H. Ciaffdini
6	Turema	55 J. Ortiz
12	Folity	55 A. Sánchez
15	B. Nena	55 O. Barattucci
4	Yulita	55 A. Pauleau
11	Tucamella	55 J. Hidalgo
10	Vogue	55 E. Jara
9	(Este'mina	55 J. Maihado
2	Niña Iris	55 H. Artigas
3	L. C.C.O	55 C. Abril
5	Suertuda	55 D. Demillo
14	Fa	55 C. Sauro
8	Bulleria	55 C. Riero
1	Celebrada	55 L. Calvete

7a. carrera - 1600 m. - A las 14.35

10	Tiburón	56 R. Alzamora
17	Homestead	56 E. Luguin
8	Lapso	56 X. X.
9	Smut	56 O. Cosenza
13	Marcelo	56 R. Rutti
7	Avivanana	56 J. Camoretti
5	Telefunken	56 A. Etchart
1	Vencedor	56 O. Chamorro
12	Yarm	56 C. Sauro
16	Beggerman	56 C. Riero
15	Dámelo	56 C. Rodríguez
2	Emiris	56 E. Jara
3	Solcapán	56 A. Sánchez
11	Radiado	56 J. Hidalgo
14	Gaiates	56 J. Camoretti
4	Trillón	56 R. Tavella
6	Baqueano	56 P. Sierra

8a. carrera - 1600 m. - A las 15.25

4	Detio	58 no correrá
17	Gog	56 A. Sánchez
2	Sau	56 J. Ortiz
14	Opener	56 R. Ciaffdini
16	Gandino	56 O. Chamorro
1	Sherpudo	56 P. Quevedo
5	Amiel	56 O. Cosenza
6	Jutland	56 E. Olguín
15	Bestial	56 R. Alzamora
9	Quine	56 C. Sauro
8	Pico	56 J. Camoretti
10	T. Viejo	56 J. Leguizamón
7	Gospel	56 A. Pauleau
11	Carguero	56 J. Lazo
3	P. Palais	56 E. Jara
12	Charibdis	56 J. Lugrín
13	Nácar	56 P. Sierra
18	Donadieu	54 R. Aimale

9a. carrera - 1500 m. - A las 16.15

15	Baider	55 R. Alzamora
14	No Matter	55 A. Etchart
6	Sa'chispas	55 J. Hidalgo
1	Di Sarli	55 A. Pauleau
16	Parpanit	55 H. Palavecino
7	Rentoy	55 O. Nardi
17	Alfredín	55 R. Ciaffdini
19	R. Scottie	55 O. Cosenza
10	Repique	55 X. X.
8	Big Ben	55 R. Encinas
2	Avenger	55 H. Ciaffdini
5	(Yacamará	55 A. Lonzo
3	(S. Priver	55 O. Chamorro
9	Kilovatio	55 J. Baldo
11	Claso	55 N. Jara
13	Feoteo	55 H. Anacona
4	P. Grueso	55 X. X.
18	V. Alegre	55 C. Sauro
12	Carate	55 J. Camoretti

(Competidores y jockeys para la reunión de pasado mañana

1a. carrera - 1100 m. - A las 10

9	Pelaco	57 P. Quevedo
8	Espacioso	57 A. Herrera
7	Mr. Tere	57 J. Zubiri
6	Sgraffio	57 E. Navarro
10	El Checle	57 H. Ventura
4	Reproche	57 J. Ubaldón
16	Catón	57 J. Suárez
5	Marker	57 R. Armesto
12	Pampaleo	57 D. Torrilla
14	Sole Mio	57 V. Gaddi
2	P. Pilatos	57 A. Plá
1	Vasoroso	57 O. Alen
13	Picú	57 J. A. Díaz
3	Cachetón	57 J. Martino
11	Quien'dice	57 P. Colman
15	Amor'cado	57 M. Vario

2a. carrera - 1500 m. - A las 10.40

10	Oisans	55 A. Longo
6	Jibara	55 C. Hidalgo
3	Guillotina	55 A. Sánchez
2	Vetsera	55 R. Zapata
4	G. Maman	55 R. Ciafardini
9	Querella	55 X. X.
7	Querela	55 J. Camoretti
1	Challeur	55 R. Tavella
14	Qué Clase	55 J. Luján
12	F. d'Viento	55 R. Ciafardini
13	Amadita	55 D. Ethart
5	R. Trick	55 A. Etchart
11	(P. Clichy	55 E. Jara
8	(R. Gauche	55 J. Malhado

3a. carrera - 1100 m. - A las 11.30

17	Lape	56 D. Torrilla
21	Aurreshu	56 J. Arriagada
23	B. Crooner	56 J. Hidalgo
26	Marvelious	56 A. Longo
1	M. John	56 A. Sánchez
4	Beige	56 P. Quevedo
22	Wine Man	56 L. Canú
3	Argelino	56 J. Schmit
9	D. Dancer	56 R. Ciafardini
24	D. Moore	56 O. Nardi
6	Indianés	56 E. Jara
8	Coatai	56 L. Calvete
15	Sacudile	56 T. Espino
7	Partner	56 E. Defeso
19	Erulán	56 E. Tadei
22	Tucamio	56 J. A. Díaz
10	Mi N. Rey	56 C. Herzog
13	Husún	56 C. D'guez
19	Nicado	56 J. Caro
24	Borranga	56 M. Carranza
11	Johnny	56 A. Rolón
30	Discolpe	56 X. X.
20	C. César	56 R. Zapata
2	Chuzón	56 E. Olguín

4a. carrera - 1600 m. - A las 12.20

25	Douglas	56 J. Camoretti
29	Repicado	56 R. Alzamora
14	Remoler	56 J. Ibarra
5	Horacito	56 E. Herrera
16	(Tabito	56 R. Tavella
27	(Griego	54 L. Camoretti

4a. carrera - 1600 m. - A las 12.20

4	Come On	59 E. Jara
1	Corredor	56 J. Camoretti
11	Seaboss	54 A. Etchart
6	Teruel	54 A. Sánchez
7	N. Quick	51½ O. Cosenza
3	Gaucho	51 C. Sauro
3	Afalu'pa	51 G. Rivero
2	B'end	50½ no correrá
12	Ramitos	49½ R. Encinas
8	Bit. Way	49½ no correrá
10	A. César	48 J. Caro
9	Arrullo	48 no correrá

5a. carrera - 1400 m. - A las 13.5

3	Suavidad	55 O. Nardi
4	Vit Reina	55 P. Tárrago
6	Geneva	55 A. Etchart
1	Gentry	55 A. Sánchez
2	(Sweet Sue	55 H. Clafardini
5	(Marchinha	55 R. Ciafardini

6a. carrera - 1100 m. - A las 13.50

6	Fortada	56 no correrá
13	Tarea Tak	56 Cosenza
16	P. Imperial	56 A. De Mattei
15	Nitro'nada	56 O. Chamorro
5	Rianfair	56 P. Colman
3	Estelada	56 V. Gaddi
9	Piripipá	56 R. Herrera
10	F. Brune	56 A. Etchart
2	Rianclar	56 E. Lago
14	Nenina	56 H. Clafardini
19	M. Mundo	56 dudosa
11	N. Clara	56 J. Camoretti
18	Prisma	56 R. Tavella
8	Agritos	56 J. Camoretti
4	Crevasse	56 A. Gaitán
1	Rasmona	56 T. Espino
7	Pascale	56 R. Clafardini
17	Caracolita	54 J. Perfetto
12	Boria Roja	54 M. Carranza

7a. carrera - 1800 m. - A las 14.35

10	Danger	56½ D. Magariño
14	Boscosa	56 J. Ubaldón
13	Fn'dor	55½ O. Barattucci
6	Kinnette	55 R. Alzamora
5	Cham'gne	55 R. Tavella
16	Camino	54½ E. Jara
12	Errón	54½ X. X.
4	Va'doild	54½ E. Saavedra
15	Chatelet	54 O. Cosenza
2	Fervor	54 A. Etchart
8	Silicio	53½ J. Lugrín
1	T. Chepo	53½ D. Torrilla
11	Re'chero	53 no correrá
9	Minsk	52½ R. Encinas
7	Remilgo	52½ J. Ortiz
3	Yalla	52 A. Pauleau

8a. carrera - 1100 m. - A las 15.25

3	H. Queen	56 E. Jara
1	Delilah	56 R. Alzamora
4	Tabea	56 J. Lugrín
5	F. Girl	56 C. R. R'guez
7	Carlovingia	56 C. Sauro
16	Chingolita	56 R. Zapata
9	Isabella	56 F. Balgorria
8	Sinah	56 A. Sánchez
13	Native	56 X. X.
12	Red Lilly	56 J. H. Pereyra
14	Una Luca	56 X. X.
10	Picholeta	56 H. Clafardini
15	Alterada	56 L. Camoretti
17	Dinemark	56 R. Ciafardini
8	Crow	56 A. Etchart
1	Euménide	56 O. Nardi
2	My Court	54 J. Rolón

9a. carrera - 2200 m. - A las 16.15

7	Peristilo	56 J. Camoretti
3	Ry t Way	56 R. Encinas
10	(Celeber	56 A. Etchart
5	(Lucrado	56 no correrá
14	Cornodín	56 J. Lugrín
1	Vaquerito	56 H. Ciafardini
15	Oban	56 G. Rivero
12	Pabellón	56 O. Chamorro
4	(Cohete	56 no correrá
2	)Carino	56 no correrá
13	(Ramilos	56 no correrá
3	(Tío Macho	56 O. Nardi
11	Pichín	56 A. Sánchez
6	T. Alegre	54 J. Zubiri
8	Templario	54 E. Jara
16	Atamisqui	52 no correrá

Vuelve Kelso

La propietaria del crack Kelso, Mrs. Richard C. du Pont, ha decidido que el hijo de Your Host y Maid of Flight retorne a las pistas para defender nuevamente los colores del Bohemia Stable.

Así lo anunció, luego de una conversación con el trainer Carl Hanford, quien comenzó de inmediato a preparar, para su reaparición, al caballo más popular de los últimos años en los Estados Unidos.

Kelso fue exhibido últimamente con fines benéficos en varios hipódromos americanos.

FIAT

REPUESTOS
ENVIOS EN EL DIA
tractores
Vialcoven s.a.
PERU 694 - BS. AS. - TEL. 33-1400-3312 y 34-8249

Avisos
Agrupados
Descuento por pago efectuado antes de la publicación: 5 %
Por centímetro de columna: $ 600

ANALISTA SENIOR DE SISTEMAS Y PROCEDIMIENTOS
NECESITA:
IMPORTANTE INDUSTRIA AUTOMOTRIZ
Requisitos indispensables:
- Contador Público o Licenciado en Administración de Empresa.
- Acreditar por lo menos tres años de experiencia desempeñando la mencionada especialidad, en industria semejante o en estudio de Asesoramiento de Empresas.
- Dominio del Idioma Inglés.

Enviar Curriculum vitae y pretensiones a:
SUPERVISOR DE EMPLEOS
CASILLA CORREO 75 — SUCURSAL 26

ELECTROMAC S.A.I.C.
Busca
CONTADOR JEFE
Experiencia de muchos años en Contabilidad y Costos. Buenos conocimientos en impuestos y tramitaciones bancarias. Capacitado para desempeñarse con independencia. Ofertas manuscritas con curriculum vitae, retribución pretendida e indicación de posible fecha de ingreso a:
SANTIAGO DEL ESTERO 286

ESTANZUELA
PARTICULAR desea COMPRAR con siguientes características, apta para WEEK - END:
- Distancia mínima de la Capital Federal: 60 kms.
- Muy buen casco y mejoras.
- Añosa arboleda y parque formado.
- Buen campo apto para invernada.
- Superficie de 100 a 500 hectáreas.
- Inversión no mayor de m$n. 30.000.000.

Acepto intermediarios. Ofertas a Tacuarí 237, 9º piso, ofic. 94, por carta o personalmente
Horario: de 10 y de 14 a 16.30 horas. T. E. 38-1923

IMPORTANTE INDUSTRIA
Cita en el Gran Buenos Aires
NECESITA
DOCTOR EN QUIMICA
Con conocimientos de fotografía. Dirigirse por carta con antecedentes y pretensiones a
D. N.
Casilla Correo 2877 — Correo Central

SECRETARIA DE DIRECTORIO
Para importante empresa de seguros (zona céntrica). Condiciones: Edad 23-30. Taquidactilógrafa. Ciclo secundario completo. Conveniente idioma inglés, pero no indispensable. Buena presencia. Dirigirse por escrito a auditor.
Reconquista 379 — Oficina 408

ACHAVAL Y Cía.
Asegura la venta de su Depto.
En 30 días, al contado y en las mejores condiciones
T. E. 42-2184, 42-4851 y 44-0160
Callao 1623, 1er. piso

SEÑORANS
COMPRA
2 amb. categoría ... $ 2.000.000
2 dorm. con dep. ... „ 2.500.000
2 dorm. liv. y com. . „ 4.000.000
3 dorm., l.com., escr. „ 6.800.000
3 dorm., liv., com., escr. y garaje .... „ 8.000.000
4 dorm. categoría ... „ 8.000.000
4 dorm. categoría .. „ 9.000.000
4 dorm. categoría ... „ 10.000.000
83-7171 — 80-2904

RODR. PEÑA y JUNCAL
3 DORMITORIOS
Piso 8o., contrfte. a jards. Liv. y com., baño y toil., 2 hab. serv. Antig. 20 años. Total $ 4.000.000 con facilidades. Pedir hora para visitar únicamente hoy y mañana de 15 a 17.30 horas.
J. SANCHEZ SORONDO PROP.
44-2999 y 86-8776

COMPRO
Piso $ 5.000.000
Alto, de categ., 3 dorm., liv. y com., 2 baños, dep. serv., en Barrio Norte. Contestación inmed.
Jorge Sánchez Sorondo Propied.
44-2999 86-8776

BOTANICO 3 Dor.
Externo, recep. 11x5, baño y toil., dep|serv., serv|centr., 2 entr. Antigüedad 15 años. $ 3.800.000. Vde.
Romero y Cía. - 52-9935

LIENZO
PRIMERA CALIDAD
2 mts. ancho, $ 139. — FALCA.
BME. MITRE 1483 46-1565.

4 AMB. EXTERNOS
Piso de living y com., 2 ampl. dorm., hall íntimo, dep|serv. tel. impecable estado, sup. prop. 102 mts.2 Total, $ 2.600.000. Visitar, 11.30 a 13 y 14.30 a 16 hs.
Charcas 2231, 5º. Vende:
Pérez Muñiz y Cía.

TERRENO
10 x 30
o similar en adyacencias de Av. Sta. Fe necesitamos urgente
SIFA
Paraguay 580 — 31-9227|8|9

CPRO. PISO O DPTO.
En Barrio Norte, de recep., 4 6 5 dorm. NO IMPORTA ANTIGUEDAD. Operación a concretar en el día. — BOTET
Uruguay 772, 8º, 33.
42-8003 - 41-8704

PISO OFICINAS
ZONA TRIBUNALES
2 COCHERAS
12 ambientes, gran categoría. 375 m2. propios. Teléfono, s|cent.
T. E. 44-1247

PAGO CONTADO
$ 3|4.000.000, por dpto. P.B., con jardín o piso alto, c|trza, 1 ó 2 dorm., ampl. recep., B. Norte, Palermo.
44-7106

PIPER APACHE BIMOTOR
AUTOFLITE RECORRIDO
Excelente est. En pesos moneda nac. Condic. a conv. Comunicar por nota interés a C. C. 4098, Capital

LOCAL MAR DEL PLATA
Se ofrece en alq., de categoría, de 10x15 mts., ampliable, c|4 vidrierías, en San Martín e Independencia. — 83 - 2976 y 30 - 4351

PIANO - 86-0397
COMPRO A FAMILIA

LICENCIADO/A EN QUIMICA
NECESITA:
Importante Empresa para su Laboratorio de Química Analítica
SE REQUIERE:
— Edad entre 25|35 años.
— Conocimientos del idioma inglés.
— Experiencia de 2 años en tareas de Laboratorio.
Las personas que reunan los requisitos señalados deberán escribir detallando estudios, antecedentes profesionales y pretensiones a: L. Q.
CASILLA CORREO 5665 - CORREO CENTRAL

FRENTE PLAZA VICENTE LOPEZ
MONTEVIDEO 1296 esq. JUNCAL
5º piso con todos los ambientes con vista a la Plaza, lujosamente decorado. Sup. total 250 m2. con 125 m2. de recepción, 2|3 dorm., 2 baños, cocina americana, breakfast, etcétera.
Visitar directamente sábado y domingo únicamente de 11|12 y 14|18 horas.
INTERMEDIARIOS ABSTENERSE

ACEPTO CAPITAL O VENDO
MODERNA PLANTA INDUSTRIAL
Destinada al Rubro Confecciones o Adaptable a otra Industria
Superficie cubierta 2.200 m2. Ubicada en Gran Bs. As. Sobre pavimento
Por carta a
C. Correo Nº 172 — Suc. 1 - B

TRAJES USADOS
COMPRO
Y ROPA ETIQUETA
BAULES Y VALIJAS
Voy a domicilio
Tel. 35-8231 — MARIO

PIANO: 59-3584
ALUMNO COMPRA

PLATANOS
en rollizos o en plantas. Compramos cualquier cantidad. Chacabuco 1871, San Fernando. 744-1474

JUNCAL Y URIBURU
ULTIMO PISO - CON TERRAZA
Todo a la calle, Hall, liv. y com., escrit., 2 dorm., comed|diario, 2 baños, off-coc., lavad., dep., telef. $ 5.200.000, c|facilid. — 41-8870

COMPRO
CATERPILLAR
TRAXCAVATOR
46-9962, Maipú 231, 2º p., of. 26

2 AMBTES.
ALVEAR y CALLAO
Decorado, a la calle, hall, baño, cocina. Total $ 1.950.000
LLAURO HNOS. 44-0975 y

Actividades económicas y financieras del país y exterior

EL MERCADO DE VALORES

Acentuóse en la plaza la pesadez anterior y cerró sumamente floja

Una fuerte corriente vendedora presionó en toda la rueda y las compras produjéronse ante la conveniencia de los precios

Acentuóse ayer en el mercado bursátil la flojedad que se había registrado en la jornada anterior.

La baja no tuvo atenuantes, puesto que la plaza reflejó la presión de una fuerte corriente vendedora, que abarcó a gran cantidad de papeles. Las compras concretadas se realizaron ante las conveniencias de los precios, pues volvieron a escasear órdenes en ese sentido, en tanto que las ventas aumentaron en forma bien visible.

La plaza tuvo un volumen sumamente aumentado, ya que hubo algunos parciales de importancia en acciones cuya cotización en pizarras fue sumamente inferior al nominal, como en el caso de Rycsa, que se anotaron más de 65.000 acciones con un cierre de $ 5, cuando su valor nominal es de $ 100.

Por otra parte, si bien hubo gran cantidad de declinaciones, y muchas de ellas fueron de una cifra, en las alzas no se anotó ninguna de dos guarismos.

El mercado, que no tuvo el menor indicio de mejora, cerró con un tono muy flojo en general y sumamente pesado.

El total de lo operado alcanzó a $ 84.857.600, nominales, de los cuales $ 68.071.600 correspondieron a los valores comerciales e industriales y $ 16.786.000 a los títulos de renta fija.

Durante la rueda se transfirieron 679.996 acciones y de ellas 666.346 fueron ordinarias y 13.650 preferidas, todas al contado.

En el balance de los precios de cierre se anotaron 100 bajas, 29 alzas y 248 papeles en pizarras.

En las declinaciones hubo una de 18 puntos, en Ingenio San Juan; de 15, en Textilia, y de 10, en De Lorenzi, Electromac, Fiplasto e Italo Argentina de Electricidad. En las alzas todas fueron de una sola cifra.

Las cotizaciones de cierre fueron las siguientes:

Crédito Argentino, 8%|60 a $ 86.50; 8%|61 a $ 85.20. Operaciones, $ 1.289.000.

Bonos de Consolidación de Deuda, 10%|63 a $ 90. Operaciones, $ 2.950.000.

Cédulas Hipotecarias Argentinas, series 1a., 2a. y 3a. a $ 87,20. Operaciones, $ 167.000.

Empréstito 9 de Julio, 7%|62 a $ 101,50. Operaciones, 11.656.000 pesos.

Bonos Y. P. F., de 9 %, serie 1a. a $ 101,50; 2a. a $ 99,50. Operaciones, $ 424.000.

Sociedad Anón. Acciones Preferidas

	Cant.	Apert.	May.	Men.	Cierre	Diferier. 1965 ant.	Máx.	Mín.
Acindar, 5½ %	130	31	31	31	31	— 2	33	25
Atma, 1ª pref., 6 %	670	30	30	30	30	—	31	30
Crit. Rigolelau, 6 %	480	31	31,50	31	31,50	+ 1,50	31,50	25
Dalmine Sidera, 6 %	200	118	118	118	118	— 1	130	118
Ditlevsen, 6½ %	250	31	31	31	31	+ 1	31	27
F. P. y Torrá, 7 %	550	31	31	31	31	+ 1	31	30
Hirchberg Imp., 7 %	190	33	33	33	33	—	33	33
Ind. Pirelli, 6½ %	1555	205	205	205	205	—	225	189
Jab. Federal, 7½ %	131	35	35	35	35	—	40	33
Jabón Federal, 8 %	200	45	45	45	45	—	46	45
Lutz Ferrando, 8 %	500	42	42	42	42	+ 1	47	38
Man. Algod., 6½ %	130	30	30	30	—	—	35	30
Masllorens, 6 %	10	18	18	18	18	+ 3	25	12
Met. Tandil, 8 %	84	96	96	96	96	—	96	62
M. R. del Plata, 7 %	20	42	42	42	42	—	52	40
Permanente, 15 %	3000	87	87	87	87	—	87	79
R.Y.C.S.A., 5% %	1340	4	4	4	4	— 1	5	4
Sta. Rosa, B, 6½ %	2000	40	40	40	40	—	49	35
Siam, 7 % A.P.T.	1120	33	33	33	33	—	42	30
T. Villavicencio, 7 %	190	30	30	30	30	—	30	30
Transradio, 7 %	900	228	228	225	225	— 5	280	225

Sociedad Anón. Acciones ordinarias

	Cant.	Apert.	May.	Men.	Cierre	Diferier. 1965 ant.	Máx.	Mín.
A.C.E.C.	9570	70	70	70	70	— 5	80	70
Acindar	16968	94	94	93	93,50	—1,50	106,50	85
Acinfer	6250	120	121	120	121	—	131	118
Aduriz	450	80	80	80	80	—	86	70
Agrest	180	132	132	132	132	—	134	118
Agrometal	500	123	123	123	123	—	142	120
Aragone	300	127	127	127	127	—	152	122
Arcamsa	470	96	97	96	97	— 1	123	97
Argental	100	124	124	124	124	— 5	150	118
Arg. del Sud	450	117	120	117	120	—	140	117
Armando, A. J.	1000	120	120	120	120	—	135	120
Astarsa	3068	32	32	32	32	— 2	42	32
Astra, S. A.	5632	119	119	114	115	— 5	134	91
Atanor	2945	99	99	98	98	— 2	123,50	97
Atma	950	73	73	71	73	— 1	84	71
Azucarera Arg.	3000	140	140	140	140	—	160	120
Azucarera Tucumana	1000	49	49	49	49	— 1	95	35
Bagley y Cía.	690	315	315	315	315	—	415	283
Bancos:								
Del Interior	4600	190	190	183	190	— 6	215	165
Francés	600	280	280	280	280	—	375	280
Galicia	1600	415	415	415	415	— 5	520	420
Italia	7830	520	522	520	522	— 1	565	450
Nuevo Italiano	300	325	325	325	325	— 5	380	325
Popular Argentino	710	185	185	185	185	— 5	255	195
Supervielle	2090	210	210	210	210	— 2	218	165
Benegas	800	113	113	113	113	—	122	95
Berlingieri	140	140	140	140	140	—	222	140
Bodegas Esmeralda	3000	170	170	170	170	—	183	170
Bonafide	250	425	425	425	425	—	425	425
Borgward Arg.	300	150	150	150	150	—	156	150
Brandt	200	11	11	11	11	—	19	10
Buxton	350	120	120	120	120	—	174	114
Campomar	3260	80	80	80	80	— 1	90	72,50
Canale	700	135	135	135	135	—	136	130
Capea	140	140	140	140	140	—	145	137
Caputo	1260	35	35	35	35	— 1	48	33
Casa Muñoz	850	103	103	101	101	— 4	143	101
Casado	570	78	80	78	80	+ 2	94	74
Cattugno	100	120	120	120	120	—	165	120
Celulosa Argentina	25956	89	89	88	88,50	—0,50	108	81
C.I.D.E.C.	1250	178	180	178	180	—	186	134
Ciervo	1040	136	136	135	135	—	144	135
Cimet	649	99	99	99	99	— 1	104	70
Cincotta	1528	79	79	79	79	+ 1	126	78
Cindelmet	1800	107	107	107	107	—	126	90
Cinzano y Cía.	100	240	240	240	240	— 5	330	240
Cofia	700	240	240	240	240	—	250	136
Colorín	500	96	96	96	96	— 2	103	80
Com. del Plata	2000	383	383	383	383	—	383	280
Comp. Química	880	85	85	85	85	—	113	70
Córdoba del Tucum.	6600	310	310	310	310	—	368	235
Corcemar	125	185	185	185	185	—	240	185
Cordonsed	1350	97	97	97	97	— 1	136	95
Cor. Plastic	1680	50	50	50	50	—	86	50
Cst. Rigolleau	1058	98	98	98	98	—	112	86
Cuaderón	5270	113	114	110	111	— 2	132	115
Cura	180	165	165	165	165	—	200	155
Danerí	3769	190	190	190	190	— 2	218	143
De Angelis	2410	110	110	110	110	—	110	110
Del Atlántico	23240	17	17	16	16	— 1	41,50	16
Delgado	660	21	21	21	21	—	32	20
De Lorenzi	100	290	290	290	290	— 10	300	270
Della Penna	1135	78	78	78	78	—	80	69
Dibasa	14125	118	118	118	118	—	118	32
Di Paolo	4088	90	90	90	90	—	91	64
Ditlevsen	2400	51	51	50	50	— 3	60	40
Domec	500	120	120	117	117	— 3	126	108
Drog. Sulzo Arg.	700	68	68	68	68	—	68	68
Durany	40	92	92	92	92	— 8	137	92
Ediar	200	65	65	65	65	—	70	63
Editorial Codex	9620	96	97	94	97	+ 1	108	80
Electrocior	400	204	204	204	204	— 1	226	204
Electromac	400	75	75	75	75	— 10	85	75
El Globo	5132	43	44	42	42	— 1	45	34
Estrada	500	75	75	74	75	— 1	92	72
Fábr. Alpargatas	13277	177	117	116	117	— 1	125	105
Fader	450	94	94	94	94	— 3	108	70
Fabril Financiera	1409	68	68	67	67	— 2	72,50	45
F. A. P. I.	1750	19	19	18	19	—	28	18
Fava	250	90	90	90	90	—	94	77
Ferrum	100	165	165	165	165	—	187	147
F. F. F. A.	1900	48	48	46	47	— 1	70	47
Finaco	845	40	45	40	45	+ 5	45	38
Fiplasto	3573	105	105	99	99	— 10	125	99
Fontana	200	35	35	35	35	—	35	23
Forja	500	170	170	170	170	— 4		
Frig. La Pampa	6620	143	143	143	143	—	180	143
Frutícola Argentina	2050	43	45	43	45	+ 2	63	36
Galimberti	200	100	100	100	100	— 3	112	85
Galatte	4500	31,50	32	31	32	+ 2	54	30
Galileo	150	169	169	169	169	— 2	220	169
Gardini	1884	33	33	32	32	— 2	47	32
Garov. y Zorraquín	700	37	37	37	37	— 1	42	34
Goffre y Carbone	1300	57	57	56	56	— 2	68	53
Grafex	1750	48	49	48	48	—	60	48

MERCADO UNICO DE CAMBIOS

MONEDAS de:	Cierre ayer Comprador	Cierre ayer Vendedor	Bco. Nac. Vendedor	Vendedor anterior
Alemania, 100 marcos	m|n. 4294.—		4307.45	4307.20
Austria (chelines nom.)	" 661.75		665.—	665.—
Bélgica, 100 francos	" 341.50		345.60	345.60
Dinamarca, 100 coronas	" 2473.10		2481.20	2481.20
España, 100 pesetas	" 285.—		287.15	287.15
Estados Unidos, 1 dólar	" 171.—		171.50	171.50
Francia, 100 fr. nuevos	" 3488.20		3499.25	3499.05
Holanda, 100 florines	" 4748.65		4763.40	4765.15
Inglaterra, 1 libra esterl.	" 478.40		479.80	480.—
Italia, 100 liras	" 27.36		27.46	27.46
México 100 pesos	" 1368.70		1373.20	1373.20
Noruega, 100 coronas	" 2390.80		2398.65	2398.85
Portugal, 100 escudos	" 596.35		598.95	599.40
Suecia, 100 coronas	" 3316.95		3327.55	3321.95
Suiza, 100 francos	" 3932.55		3944.95	3946.20
Uruguay, 100 pesos	" s/c.		s/c.	s/c.

Importación ! Exportación !

BANCO TORNQUIST

Central: Bmé. Mitre 531 - Capital
C. C. 1001 - Tel. 30-7841 al 55
Red. Telex Nac. 02-744
Agencia: Av. del Libertador 13925
Martínez - Tel. 792-7984

BALANCES TRIMESTRALES

SOCIEDAD	BALANCE Trimestr.	Al	UTILIDADES Del ejerc.	Ej. ant.	CAPITAL INTEGRADO Accs. Pref.	Accs. Ords.
Fivap	39	28-2-65	(1) 9.678,4	11.947,7	827,0	19.173,0
	39	29-2-64	5.350,0	3.209,5	827,0	19.173,0
Porcelana Americana	39	28-2-65	(2) 15.826,3	20.693,3	—	80.240,4
	39	29-2-64	10.455,9	11.740,5	—	70.200,0
Televa	39	31-3-65	(3) 92.815,1	344,4	—	230.000,0
	39	31-3-64	44.160,4	12.403,8	—	175.466,2
Ezeta	19	31-3-65	(4) 16.683,0	41.760,2	—	88.892,0
	19	31-3-64	5.947,4	28.678,6	—	72.410,0

(1): Neto de Impuestos. Incluye m$n. 9.344.804, provenientes de otros ingresos netos. (2): Corresponde deducir m$n. 1.850.000, en concepto de provisión para impuestos a los Réditos, de Emergencia y Sustitutivo. Neto de Otros Impuestos. (3): Corresponde deducir m$n. 36.350.000, en concepto de provisión para impuestos a los Réditos y de Emergencia. Neto de Otros Impuestos. (4): Corresponde deducir m$n 5.835.000, en concepto de provisión para impuesto a los Réditos y de Emergencia. Neto de Otros Impuestos.

Sociedad. Anón. Acciones ordinarias

	Cant.	Apert.	May.	Men.	Cierre	Diferier. 1965 ant.	Máx.	Mín.
Green Argentina	165	75	75	75	75	—	96	65
Griego A	70	464	464	464	464	— 1	465	465
Hafen	1370	125	126	124	126	+ 1	130	118
Hidrófila Argentina	3300	91	92	91	92	—	101	90
Hierromat	900	236	236	235	235	— 1	235	235
Hilmar	1100	11	11	11	11	—	17	11
Himalaya	1569	65	66	65	66	+ 1	66	40
Hulytego	20	91	91	91	91	+ 2	124	91
Iggam	5620	63	64	63	63	— 3	89	58
Imar	150	200	200	200	200	—	225	133
I. y E. Patagonia	2691	48	50	48	50	+ 2	55	44,50
Indeco	100	136	136	136	136	+ 1	136	120
Indela	500	55	55	55	55	—	55	15
Ind. Aut. S. Fe	2300	46,50	46,50	46,50	46,50	+ 0,50	55	34
Ind. Norte S. Fe	500	89	89	89	89	—	106	88
Indupe	3950	255	255	250	255	— 7	335	255
Ind. Arg. Papel	8300	92	92	88	91	— 1	98	76
Industr. Caren	390	50	50	50	50	—	60	48
Industr. Grassi	500	73	73	73	73	— 2	96	73
Industr. Kaiser Arg.	6754	138	138	137,50	138	—	143	118
Industr. Boffelli	1100	116	117	116	117	—	140	90
Ind. Pirelli	1002	205	205	205	205	— 5	235	191
Ind. Rab	400	137	137	137	137	—	140	130
Ingenio San Juan	250	265	265	250	250	— 18	380	250
Ingenio San Pablo	11570	155	155	155	155	— 5	245	155
Ingenio Tabacal	1890	355	355	355	355	— 5	470	350
Introd. Buenos Aires	177	123	123	123	123	— 2	133	105
Ipako	2200	215	215	215	215	+ 5	215	168
Italar	500	115	115	115	115	—	115	100
Italo Arg. Elec. (*)	80	690	690	690	690	— 10	770	680
I. V. A.	1200	70	70	70	70	—	77	55
Jabón Federal	1020	73	73	72	72	— 1	80	69
Kraft	113750	24	27	24	27	+ 3	30	15
La Cantábrica	5267	106	106	105	105	— 2	120	100
La Emilia	2250	89	89	86	86	— 2	120	86
La Germinadora	100	51	51	51	51	—	51	34
La Superiora	150	145	145	145	145	—	175	140
Ledesma	13775	185	185	185,50	185	+0,50	235	168
Lombardi	1500	97	97	97	97	— 3	124	95
Longvie	100	55	55	55	55	— 1	75	38
Los Andes, text	1330	106	106	105	105	— 1	158	83
Lucini	420	100	100	100	100	—	155	100
Magnasco	2133	150	150	150	150	—	160	135
Manuf. Algodonera	810	87	88	87	88	+ 1	88	60
Manuf. Ford	2200	95	95	95	—	120	98	60
Manuf. Particular	104	425	425	425	425	—	486	380
Masllorens	350	57	57	56	56	— 1	67	40
Máspero	900	70	70	66	68	+ 6	68	50
Mataf. Drago	200	125	125	125	125	—	125	110
Mata Larangueira	200	320	320	320	320	—	320	267
Mellor Goodwin	160	400	400	400	400	—	410	400
Metal. Tandil	1000	84	86	84	86	+ 2	90	56
Migra	750	97,50	97,50	96	97,50	— 2	107	97
Midland	94	97	97	97	97	—	110	94
Mol. Río de la Plata	4693	138	138	134	134	— 6	162	125
Morixe	200	340	340	340	340	—	340	330
Multiplás	1000	17	17	17	17	— 1	26	17
Necchi Arg.	3100	103	104	103	104	—	134	104
Negra Rey Basadre	119	300	300	300	300	—	305	103
Neroli	850	132	133	132	133	—	135	113
Nibo Piast	477	10	10	10	10	— 1	20	8
Nougues	13004	455	460	455	460	—	540	390
Odol	2500	400	400	400	400	—	460	330
Once	320	63	63	63	63	—	83	63
Opol. Hurlingham	4160	36	36	35,50	36	— 1	40	27
Orandi y Massera	48	135	135	135	135	— 5	178	135
Packard	1270	126	126	126	126	— 2	165	120
Padilla	200	98	98	98	98	— 2	119	88
Palmas Chaco	100	60	60	60	—	—	84	58
Panif. Argentina	100	110	110	110	—	—	123	100
Panza	10	38	38	38	38	+ 3	40	30
Papel Argentina	5622	68	68	67	67,50	—	86	63
Pap. del Plata	1925	105	106	105	106	+ 1	125	98
Patricios	900	24	24	24	24	+ 2	32	21
Patrick	2100	11	11	11	11	—	17	9
Pérez Companc	5000	113	113	111	111	—	120	90
Perkins	3700	120	120	120	120	—	128	120
Petraca	400	150	150	150	150	— 2	160	144
Petrolera Bernabé	1500	36,50	36,50	36,50	36,50	—	45	34
Plastiversal	300	28	28	28	28	— 2	39	38
Plavinil	200	330	330	330	330	—	330	300
Pledio Const.	4000	168	170	168	170	—	177	170
Porce. Amer.	1300	123	133	133	133	—	139	125
Productex	80	152	152	152	152	— 3	177	130
Prod. Mu-Mi	440	122	122	122	122	—	145	95
Protos Hnos.	12790	50	51	50	51	—	65	46
Pueyrredón Const.	2370	38	38	37	38	—	63	35
Pullmania Arg.	350	132	132	132	132	—	137	111
Química Estrella	300	125	125	125	125	—	140	120
Ragor	240	125	125	125	125	— 1	147	110
R. H. Cura	5420	114	114	114	114	— 1	115	78
R.Y.C.S.A.	65900	9	9	5	5	— 4,50	18,50	5
Saint	2471	88	90	88	88	+ 2	121	80
Salvo	145	190	190	190	190	—	202	157
Salmann, Jr. votos	278	40	40	40	40	+ 6	40	40
Santa Rosa	850	210	210	210	210	—	270	195
Sasetru	4970	96	98	94	98	+ 1	110	90
Schapira	200	183	183	183	183	—	200	183
Schuster	2160	60	60	60	60	—	70	49
Inst. Italo Argent.	200	270	270	270	270	—	270	270
Selaco	100	80	80	80	80	—	88	57
Selmar	1550	38	38	38	38	— 2	48	34
Selsa	3000	100	100	100	100	—	124	85
Semaco	240	128	128	128	128	—	131	126
Siam	2100	38	38	38	38	—	52	38
Siam Automotores	1332	39	39	38	38	— 1	55	36
Sniafa	330	153	153	153	153	— 1	204	153
Sol. Expl. Petróleo	300	43	43	43	43	—	72	40
Stocker	592	44	44	43	43	— 2	47	30
Suixtil	2800	67	67,50	67	67,50	—	67,50	45
Talacasto	400	90	90	88	88	— 4	113	88
Tall. Adabor	4000	39	39	39	39	— 1	45	28
Tall. Rivadavia	1750	40	40,50	40	40,50	—	52,50	40
Tamet	3400	91	93	91	91	— 1	95	81
Tensomatal	577	84	84	82	82	— 4	99	82
Terrabusi	100	510	510	510	510	—	520	455
Textilia	300	140	140	140	140	— 15	165	140
Textil Oeste	556	110	110	110	110	— 1	119	96
Tintorería Müller	200	106	106	106	106	—	117	90
Tornquist	917	123	123	122	122	— 2	130	113
Unifa	322	50	50	50	50	— 3	66	50
Vassalli	370	119	119	119	119	— 1	140	107
Ventaplast	200	32	32	32	32	— 1	60	30
Vial del Sur	1700	120	120	120	120	—	120	120
Vucotextil	5750	152	152	152	152	—	159	131
Wecheco	5845	101	103	100	103	—	112	103
Welle	600	52	52	52	52	—	69	51
Zanella Hnos.	310	90	90	90	90	— 1	117	90
Zucamor	200	96	96	96	96	— 1	101	96

(*) Mientras las demás acciones tienen un valor nominal de 100 pesos cada una, las de Italo Argentina de Electricidad son de $ 1000.

La producción de la esencia de eucalipto

Dada la demanda local por la esencia de eucalipto para su utilización en la industria de farmacia y producción de confituras, el Instituto de Botánica Agrícola del INTA inició estudios destinados a concretar cultivos de eucaliptos capaces de proporcionar resultados económicos favorables desde el punto de vista de la extracción de aceites esenciales y del aprovechamiento de su madera.

Para ello se elaboró un programa en el que se incluye la introducción en el país de especies de ese árbol que se destacan por su alto contenido de "eucaliptol" y otras esencias aromáticas, así como también su difusión entre los plantadores locales, que hasta ahora han empleado variedades poco productivas en forma de montes artificiales pequeños o como reparos y cercos rompevientos.

Mercado de Valores de Rosario

Títulos nacionales: Empréstito 9 de Julio, 9000 a $ 101.30 94.000 a 101.50, 183.000 a 101.70. Acciones: Acindar, 500 a $ 94.50 y 1980 a 94; Acinfer, 1100 a 120; Alpargatas, 200 a 117; Argental, 300 a 121; Astarsa, 300 a 34; Nuevo Banco Italiano, 50 a 330; Bernardín, 600 a 89; Café La Virginia, 500 a 258; Calic, 100 a 1150; Celulosa, 1573 a 89 y 150 a 88.50; Compañía Industrial Norte Santa Fe, 1000 a 90; Cordonsed, 100 a 98; Danerí, 500 a 190; Edit Estrada, 200 a 75; El Globo, 1000 a 43; Gema, 500 a 151.50; Kaiser, 300 a 137 y 182 a 137.50; Molinos Río de la Plata, 200 a 138; Rheinsthal Hanomar Cura, 540 a 113 300 a 112 y 500 a 111; RYCSA, 200 a 9; Saint Hnos., 150 a 89, y Santa Rosa, 50 a 212.

Lo operado ayer: títulos nacionales, 290.000 pesos; acciones, pesos 1.460.767. Total, 1.750.856 pesos.

Mercado de Valores de Córdoba

En títulos: Empréstito 9 de Julio, 10.000 a 101,30; Bonos Consolidación, 1963, 600.000 a 90.

En acciones: Banco del Interior, 500 a 185; Celulosa Argentina, 1200 a 88; ITA, 20 a 138; Berlingieri, 150 a 140; Goffre y Carbone, 300 a 56; Pérez Companc, 600 a 111; Acindar, 500 a 93; Siam, maquinarias, 220 a 39; Cura Hermanos, 300 a 185, y Protto, 300 a 50.

Resumen general: En títulos, 10.130; en acciones, 495.240; en bonos, 540.000, y en operaciones sobre otras plazas, 482.301. Total general, 1.527.671.

Posibilidades de criar chinchillas en una provincia

Para interiorizarse sobre aspectos de la cría de la chinchilla visitó la sede de la Sociedad Americana de la Chinchilla, Córdoba 652, 3er. piso, el gobernador de San Juan, doctor Leopoldo Bravo.

El mandatario provincial concurrió en compañía del ministro de Economía, Sr. Julio Zapata Ramírez; del senador nacional Aldo Cantoni; del diputado nacional Angel Cantoni, y del diputado provincial Federico Bravo. Durante la visita, el doctor Leopoldo Bravo consideró las posibilidades que existen para la implantaeión de criaderos de esos pilíferos en San Juan.

Cámara Gremial de Cereales

Precios en pizarra de mercaderías puestas sobre vagón dársena Buenos Aires, muelle Bahía Blanca y puerto Quequén.

Cosecha 1964/65 c/100 kilos

Trigo semiguro, base 80 kilos:
(1) $ 760.— 758,50 758,50
(2) $ 760.— 758,50 758,50

Trigo candeal y/o Tsg., base 80 kilos:
(1) $ 780.— 778,50 778,50
(2) $ 780.— 778,50 778,50

Trigo duro, base 80 kilos:
(1) $ 780.— 778,50 778,50
(2) $ 780.— 778,50 778,50

Cebada cerv., base 65 kilos:
(1) $ 695.— 665.— 635.—
(2) $ 705.— 675.— 645.—

Cebada forrajera, base 59 kilos:
(1) $ 600.— s|c. s|c.
(2) $ 610.— s|c. s|c.

Centeno único, base 73 kilos:
(1) $ 560.— 548,50 548,50
(2) $ 570.— 550.— 548,50

Avena amarilla, base 47 kilos:
(1) $ 685.— 665.— 635.—
(2) $ 675.— 650.— 645.—

Lino:
(1) $ 1286.— (2) $ 1300.—

Mijo:
(1) $ 665.— (2) $ 675.—

Maíz duro:
(1) $ 815.— (2) $ 825.—

Maíz dentado:
(1) $ 755.— (2) $ 765.—

Sorgo granífero:
(1) $ 565.— (2) $ 575.—

Girasol:
(1) $ 1400.— (2) $ 1400.—

Maní descascarado:
(1) $ 2086.— (2) $ 2100.—

Bonificación por embolsado c/100 kilos

Cosecha 1964/65:
Avena, $ 47; cebada, $ 44; centeno, $ 40; trigo, $ 37.50; maíz $ 35.50, y sorgo, $ 37.

Descuentos por entregar c/100 kilos

Cosecha 1964/65:
Girasol $ 67; maní descascarado, $ 43.50; mijo, $ 53, y lino, $ 23.

El dólar volvió a quedar igual en el mercado único

Continuó ayer sin mayores variantes el movimiento del Mercado Unico de Cambios. En esa forma el dólar quedó nuevamente con el precio de las últimas jornadas en $ 171, en tipo comprador, y $ 171,50, en vendedor.

La actividad intercambiaria se redujo únicamente a operaciones al contado, ya que no se realizaron transferencias a plazos, y el total de lo negociado fue de 2.505.000 de dólares.

En el mercado a término, donde como queda dicho no hubo casi actividad, las primas para el dólar "futuro" cerraron, nominalmente, en 2 ½ centavos por día y por dólar para 30 días; en 2 ¾, para 60; en 3, para 90; en 3 ½, para 120; en 3 ¾, para 150, y en 4, para 180.

Las casas de cambio y agencias mantuvieron la cotización de los últimos días y el dólar quedó en $ 171 y $ 173.

En el mercado paralelo, en el que se registró escasísimo movimiento, el dólar cerró en pesos 231|233,50, para transferencias, y $ 234|235,50, para el dólar-billete.

Billetes de banco

Valor en las casas de cambio a las 15

	Compra	Venta
Alem., marcos D	4245.—	4345.—
Bélgica	320.—	346.—
Bolivia	—	14.40
Brasil	—	10.—
Canadá	150.—

LOS VACUNOS EN LINIERS

Ratificó la plaza un tono flojo en general

Gravitó de nuevo negativamente la suma de ofertas abultadas, que concretaron un total superior a 19.000 cabezas

Otra vez las transacciones de vacunos correspondientes a la víspera de cierre de semana se realizaron con envíos numerosos, pues concretaron 17.000 cabezas. Como era de prever, los compradores integrantes de la demanda, así local como exportadora, supieron sacar partido de esa circunstancia, fijando nuevas bajas en las cotizaciones, que abarcaron a la generalidad de los renglones expuestos.

En novillos, los livianos de hasta 420 kilogramos, aproximadamente, que adquieren los matarifes con adestino al consumo local, tuvieron plaza más tranquila y sus cotizaciones, aun cuando no más que en ligera proporción, señalaron otras diferencias. Se obtuvieron como máximo $ 59,10 contra 50,50 de anteayer. Referente a los novillos de mayor peso, sobre los que operan los exportadores, hallaron, asimismo, demanda menos liberal, pero en determinado sector de venta por la actuación de uno de los frigoríficos que habitualmente no opera, se consiguieron valores análogos a los de la víspera, es decir, continuó la tendencia bajista imperante en las otras secciones del mercado. El mejor precio de la exportación fue de $ 49, frente a $ 49,50. Cabe insistir en la exigencia de los compradores de conjuntos de animales de buena clase, pero sin exceso de gordura, de manera que los de completa terminación, o muy gordos resultaron de ubicación difícil cuando no imposible. También los overos negros y cuarteronas soportaron declinaciones —más pronunciadas, comparativamente, que las de remesas conusnto y "chilled"—, y se pagaron $ 47,50 como máximo frente a 48,40 de anteayer.

La comercialización de terneros, novillitos y vaquillonas quedó comprendida en la tendencia que predominó para novillos, es decir, de reajustar los precios. Sin embargo, contados lotes especiales, a primera hora, pudieron realizarse con valores sostenidos, no así el resto, que soportó diferencias de 40 a 50 centavos por kilogramo. Tratándose de conjuntos regulares e inferiores el mercado presentó un panorama definidamente desfavorable, pero al cierre de la jornada se dio ubicación al volumen mayoritario de la oferta.

Plaza y valores sostenidos caracterizaron la venta de las vacas conserva —extracto y manufactura— mientras que señalaron descensos los del tipo consumo y las pesadas de grasa. Por toros especiales privó demanda firme, siendo no más que discreta para el resto.

Cotizaciones máximas

Novillos muy livianos, $ 49,65 por 15 con 384 kilogramos; livianos, 50,10 con 415; medianos, 49 por 28 con 440; pesados, 47,80 por 18 y 15 con 478 y 490; muy pesados, 47,50 por 25 con 516 y overos negros, 47,50 por 85 con 475; novillitos, 58,95 por 48 con 252; vaquillonas, 56 por 10 con 251; terneros, 59 por 14 con 227; vacas, 42 por 16 con 431; toros, 56,80 por 9 con 600.

Entraron 10.816 novillos, 3918 vacas, 3024 terneros, 382 toros. Total: 18.140.

Compraron los siguientes frigoríficos: CAP de Sansinena 312, CAP de la Torre 216, Anglo 530, Armour 937, Swift 800, Wilson 786 y Monte Grande 513. Total: 4064.

Entre matarifes y exportadores privados adquirieron 13.732, y con guía de invernar 144, quedando como remanente 1492 contra 1292 del miércoles.

PRECIOS EXTREMOS

Nov. muy livianos	$ 48,10 a	49,65
,, livianos	,, 47,50 a	50,10
,, medianos	,, 47,60 a	49,—
,, pesados	,, 45,90 a	47,80
,, muy pesados	,, 45,40 a	47,50
,, overos negros	,, 45,40 a	47,50
,, cuarteronas	,, 45,10 a	47,50
Novillitos	,, 53,50 a	58,95
Vaquillonas	,, 52,90 a	56,—
Terneros	,, 54,80 a	59,—
Vacas	,, 20,90 a	42,—
Toros	,, 45,50 a	56,80

Ventas de ayer, base 25 cabezas

Arrieta y Cía. Ltda.: Dolagaray, t. 25, 4580 kilogramos a $ 52,20 por kilo; Maxwell, nt. 30, 10.550 a 47. **Arancedo y Cía.:** Tapie, nt. 33, 10.810 a 49; Mustafá, n. 27, 11.150 a 48,75; Casetta, nt. 30, 10.690 a 47. **Aranet Pedro e Hijos:** Beheran, v. 47, 20.350 a 31; Torroba, nt. 27, 8680 a 51,70; Otero, n. 25, 11.700 a 48. **Alzaga, Unzué y Cía.:** Unzué, v. 27, 8460 a 23,50; Burmida, v. 48, 18.300 a 25; La Mulita, n. 30, 12.050 a 48,20. **Arrese, Massola y Cía.:** Fermanelli, n. 30, 11.460 a 47; Bastone, n. 26, 12.110 a 47,30; Mut, n. 25, 11.350 a 47,80; Basualdo, n. 27, 11.450 a 48,70; 25, 10.710 a 48. **Berardi y Cía.:** Fioreni, n. 30, 13.400 a 47,50. **Beltrán M. y Cía.:** Lugano, n. 25, 11.200 a 48,70; Larrat, n. 25, 10.250 a 46; Castagna, n. 26, 12.060 a 47. **Bunge y Born Ltda.:** Oester, n. 28, 10.800 a 48,50; Malajovich, n. 26, 13.240 a 46,70; Comega, t. 38, 8830 a 42; Estanar, nt. 31, 18.850 a 53; La Peiada, n. 26, 10.020 a 48,50. **Bazzi Tullo y Cía.:** La Baviera, n. 29, 14.010 a 47; Casina, vq. 28, 8130 a 47. **Ballester Hnos. y Cía.:** Fray Guen, nt. 30, 9180 a 46. **Casa Mazzino Ltda.:** Nosetti, n. 47, 20.860 a 46,50; Domínguez, n. 26, 11.630 a 46; Peroy, n. 32, 13.040 a 48,70; Fuentes, n. 24, 9620 a 49; 24, 10.550 a 47; 30, 12.640 a 48,70; Bilbao, nt. 33, 12.240 a 47,50; Geoghegan, n. 25, 10.510 a 46; Paz, v. 24, 8050 a 26; Bianchi, n. 41, 9260 a 42; Díez, n. 47, 21.100 a 46,30; Lorenzo, n. 25, 12.170 a 46,30. **Colombo y Magliano:** Sarlón, n. 40, 16.650 a 47,10; 39, 14.500 a 48,40; Giratti, n. 71, 35.300 a 46,50; Bolatti, n. 30, 16.100 a 46,40; Urazayan, n. 25, 13.650 a 46,60; Tirante n. 29, 11.730 a 49; Esteban, t. 67, 15.270 a 53; Marda, n. 25, 10.200 a 47,75; Massia, nc. 47, 17.660 a 46,30; Scalzo, v. 65, 22.200 a 23,65; Pellegrino, n. 25, 10.830 a 47,30; Tamagnone, nt. 42, 15.830 a 49,20; Dalmasso, n. 28, 12.300 a 47,20; Pulido, n. 32, 12.710 a 47,45; Garcia n. 60, 26.570 a 47; Epifanio, n. 30, 9730 a 48,65; Aldasoro, t. 48, 9540 a 49; Lelula, t. 33, 7410 a 48; vq. 35, 9460 a 46,50; v. 38, 12.270 a 24,20. **Cía. Inmobiliaria y Ganadera:** Solaberrieta, nt. 34, 12.590 a 48; n. 39, 16.030 a 47. **Córdoba Hijos Ltda.:** Rodríguez, n. 30, 12.460 a 50,10; Arricondo, t. 50, 8120 a 45. **Casa Guarrochena:** Galilo, v. 32, 10.040 a 24. **Capdevielle, Kay y Cía.:** Gallardo, n. 25, 11.080 a 46; Maiten, n. 35 14.380 a 49; 30, 12.430 a 49; Guelfo, t. 90, 16.740 a 47; Torre, n. 28, 11.850 a 47. **Comercial Ganadera:** Gutiel, nt. 30, 11.340 a 48; Primo, n. 28, 14.200 a 46,70; Magnano, n. 29, 12.440 a 48. **Cía. Bayiera, n.:** 28, 8360 a 47. **Crespo y Rodríguez:** Lisle, n. 27, 11.570 a 44,50; Rodríguez, nt. 30, 13.730 a 48,50; Aldasoro, t. 48, 9540 a 49; Lelula, t. 33, 7410 a 48; vq. 35, 9460 a 46,50; v. 38, 12.270 a 24,20. **Cía. Inmobiliaria y Ganadera:** Solaberrieta, nt. 34, 12.590 a 48; n. 39, 16.030 a 47. **Córdoba Hijos Ltda.:** Rodríguez, n. 30, 12.460 a 50,10; Arricondo, t. 50, 8120 a 45. **Casa Guarrochena:** Galilo, v. 32, 10.040 a 24. **Capdevielle, Kay y Cía.:** Gallardo, n. 25, 11.080 a 46; Maiten, n. 35 14.380 a 49; 30, 12.430 a 49; Guelfo, t. 90, 16.740 a 47; Torre, n. 28, 11.850 a 47. **Comercial Ganadera:** Gutiel, nt. 30, 11.340 a 48; Primo, n. 28, 14.200 a 46,70; Magnano, n. 29, 12.440 a 48. **Cía. Bayiera, n.:** 28, 8360 a 47. **Crespo y Rodríguez:** Lisle, n. 27, 11.570 a 44,50; Rodríguez, nt. 30, 13.730 a 48,50; Aldasoro, t. 48, 9540 a 49; 30, 12.430 a 49

Desde ayer son huéspedes de Bariloche el Shainsha del Irán y la Emperatriz

EMOCIONADOS ACENTOS TUVO LA DESPEDIDA

Hablaron el presidente Illia y el monarca persa

(Cont. de la 1a. pág., 4a. col.)

gada Aérea de Palomar también estaba formada en el lugar.

Entre esta formación y la máquina había un palco destinado a la colectividad iraníe y otro para los periodistas. Al centro, cubierta por una alfombra roja, que se prolongaba hasta la escalerilla del avión, estaba instalado un pequeño entarimado. En el aparato se hallaban ya el comandante y su tripulación.

Exactamente a las 9.59 un toque de atención del clarín indicó la llegada de la real pareja y su comitiva. Los ilustres viajeros fueron recibidos por el director nacional del Ceremonial, embajador Antonio de Apellaniz, y el jefe del Destacamento Aeroparque, comodoro Carlos Alberto Rossi Paz. A continuación los recién llegados saludaron a los funcionarios mencionados anteriormente y pasaron al interior de las dependencias de la unidad de la Fuerza Aérea. Momentos después se anunció la partida de la máquina. Entonces el cha, acompañado del presidente y el ministro de Defensa Nacional, revistaron las tropas al son de la marcha presidencial Ituzaingó. El amplio sector de la aeropista lucía, en aquellos momentos, engalanado profusamente con las enseñas de la Argentina y el Irán. Finalizada la revista, el presidente Illia y el cha se ubicaron en el entarimado y en segundo término lo hicieron la señora de Illia y Farah Diba. A continuación estaban ubicadas las señoras Virginia Gutiérrez Carbó, Norma Moyano de Soria, Marta Carmen Sauze Pizarro de Apellániz, Lidia Olmos de Zavala Ortiz, Almen de Yekta, Susana de Bary Pereda de Paz y Naiektadj Alam y Louise Ghotbi.

A la izquierda del Dr. Illia se situaron el jefe de la Casa Militar, general Manuel C. Soria y el embajador Apellániz y su edecán naval, capitán de fragata Luis A. Mendía. A la derecha del Cha, lo hicieron su edecán militar, general Fereydoun Djam y el oficial de enlace, comandante Amir Massoud Khosradad. A muy corta distancia, se ubicó el jefe del destacamento Aeroparque, comodoro Rossi Paz.

En esos momentos se entonaron los himnos nacionales de ambos países y después habló el presidente de la República, quien expresó: "Majestad: El pueblo y el gobierno argentino están sinceramente reconocidos por vuestra visita, que ha sido profícua en todo sentido, y que ha reafirmado en forma permanente y definitiva nuestra muy cordial amistad. Os deseo a vos, a la emperatriz y a vuestra comitiva que tengáis una buena estada en el Sur de nuestro país. Os esperamos dentro de pocos días. Y lo haremos con el mismo afecto, con el mismo reconocimiento y con la misma amistad. Que tengáis buen viaje". Estas palabras fueron contestadas de la siguiente manera por el Shahinsha: "Señor presidente de la Nación: Con el corazón emocionado, agradecemos vuestra calurosa acogida y la amistad que el pueblo argentino ha demostrado a nosotros y a nuestro país. Como tuve ocasión de decirlo anoche, ha sido una revelación encontrar entre nosotros tantos fines comunes e ideologías semejantes. Espero que este viaje habrá servido para afirmar aún más las relaciones que felizmente existen entre nosotros, así como que en el futuro haremos frente con comprensión y colaboración a todos los problemas que conciernen a nuestros respectivos países y que atañen al mundo en general y al futuro del género humano. Espero volver a verlo y le agradezco una vez más todo el calor de su recibimiento. Deseo para su pueblo y para su país felicidad constante y progreso continuo".

Seguidamente el Emperador y la Emperatriz se despidieron de los circunstantes. Al llegar al Sr. Rabanal, expresó el emperador iranio:

"Os agradezco muy especialmente todas las atenciones recibidas por parte de la Municipalidad y, en particular, las vuestras durante mi permanencia en Buenos Aires. Nos llevamos una gran impresión de la Capital de la República, que considero una de las más hermosas ciudades que he visitado. Además, nos llevamos un recuerdo imborrable del homenaje rendido a mi pueblo a través de vuestra persona, con motivo de la inauguración de la Plaza Irán: homenaje ofrecido por la Municipalidad al construir una de las milenarias terrazas persas en la que se puede apreciar la fidelidad de un símbolo en la reproducción que ostenta la cerámica, con la leona milenaria del Palacio de Darío. Al regresar a mi patria estudiaré el envío de una pieza a Buenos Aires, de valor estético y arqueológico, para ser colocada sobre la terraza, como testimonio afectivo del Irán a este gran país. Por vuestro intermedio, señor intendente, saludo a todo el pueblo de Buenos Aires".

El primer magistrado le dijo luego al Cha: "Le doy un abrazo y le digo hasta pronto", y dirigiéndose a Farah Diba, manifestó: "Aur revoir, madame. ¡Bon voyage!". A las 10.26 los dos soberanos saludaron con las manos en alto al público que los aplaudía, y tres minutos más tarde se cerraba la puerta de acceso a la máquina, que despegó a las 10.37. Las tropas de las tres fuerzas que habían participado de la ceremonia se retiraron al son de la marcha "Avenida de las Camelias".

El emperador del Irán revista las tropas de la guarnición militar que le rindieron honores a poco de producirse su arribo a la ciudad de San Carlos de Bariloche

La llegada a Bariloche

SAN CARLOS DE BARILOCHE (De un enviado especial). — La visita del cha Reza Pahlavi y su esposa, la emperatriz Farah Diba a esta ciudad, fue recibida cálidamente por la población. El viaje contó con tiempo favorable para el vuelo desde Buenos Aires, aunque al mediodía aparecieron algunas nubes y amagos de copos de nieve, alternados con persistentes ráfagas de sol. A las 13, instante en que llegó el Caravelle de Aerolíneas Argentinas con el emperador, la temperatura en el aeropuerto era de 5 grados. En la pista formaron efectivos del Destacamento de Instrucción Andino, con banda, para rendir honores al emperador iranio, quien revistó los efectivos a los acordes de la marcha de Ituzaingó, tras ser saludado por el titular de Y.P.F., Dr. Facundo Suárez, en nombre del presidente de la República, Dr. Illia, y por el intendente municipal, Dr. Luis Enrique Malacrida.

Seguidamente, el intendente municipal entregó las llaves de la ciudad al Cha, y la señora Carmen Malacrida un presente de orquídeas a la emperatriz. El Dr. Malacrida pronunció unas palabras de bienvenida que el emperador persa agradeció, expresando que se hallaba muy satisfecho de visitar Bariloche, ciudad acerca de la cual tenía ya amplias referencias sobre sus bellezas. Las llaves entregadas al Cha en un artístico estuche de colihué tienen talladas dos cabezas de huemul.

Inmediatamente, el emperador, acompañado por el Dr. Suárez, emprendió viaje hacia la ciudad, mientras que la emperatriz lo hacía en otro automóvil, en compañía de las señoras Susana Pereda de Paz y Lidia Olmos de Zavala Ortiz.

Bariloche ofrece un espectáculo admirable con las crestas de sus cerros —Ventana, Catedral, López, Capilla, Otto y la cañada de Cuyil Manzano—, cubiertas por las primeras nieves, como si se tratara de una fabulosa corona salpicada de perlas blancas, entre las cuales resaltan surcos verdosos de una vegetación cautivadora.

Los monarcas iranios hállanse alojados en la residencia La Cascada, del Sr. Carlos Leber, mansión levantada hace algunos años por el Dr. Parodi Cantilo, que luego vendió a sus actuales poseedores.

Durante el trayecto entre el aeropuerto y la residencia, el Cha dialogó animadamente con el Dr. Facundo Suárez sobre los aspectos más salientes de Bariloche. Se preocupó por el número de habitantes, modo de vida de éstos, producción vernácula, intensidad del turismo y por otros detalles, y elogió la sorprendente belleza del paisaje que, en el trecho de pocos kilómetros, desde la zona del aeropuerto a la ciudad, cambia súbitamente el panorama de la desolación casi yerma a la más ubérrima vegetación. Se interesó, también, el visitante por la etimología de los nombres del lago Nahuel Huapí, de los cerros que lo circundan y de los más bellos ejemplares vegetales que surgieron a su paso.

Además, al dialogar con el doctor Suárez y preguntarle de qué lugar de la Argentina era él, éste le respondió que había nacido en Mendoza, donde la Argentina tiene el pico más alto de América, que es el Aconcagua. El Cha recordó, ágil y cordialmente, que, efectivamente, teníamos el Aconcagua repartido con los chilenos.

A las 14, aproximadamente, la pareja imperial se alojó en la residencia citada, donde celebraron un almuerzo íntimo, y durante la jornada el Cha atendió asuntos personales con el embajador de su país, que lo acompaña, y otros colaboradores. La parte vespertina del programa previsto, que incluía una visita a los viveros de salmones y una recorrida por la ciudad, fue suspendida a causa del persistente frío y para que los visitantes descansaran. Hoy, el programa proseguirá conforme está fijado y, en él, se incluyen excursiones de esquí, pesca, caza y la visita a diversos lugares típicos de Bariloche.

Acompañan al soberano iranio los miembros de su numerosa comitiva oficial y personal de la custodia, y el doctor Facundo Suárez, el vicepresidente de Y.P.F., doctor Carlos A. Adrogué; los asesores de Y.P.F., señores César Augusto Ovejero y Ernesto R. Peters; el administrador del yacimiento de Plaza Huincul, señor Lisandro Guarnieri, y otros funcionarios.

Afirman que la capacidad de alojamiento de la ciudad se halla agotada, en parte por la presencia de los actuales visitantes, y además, porque algunos establecimientos optaron ya por iniciar las vacaciones invernales.

Debe acotarse que tanto en el aeropuerto como a lo largo de los 14 kilómetros que los separan de la ciudad, el paso del Cha fue aclamado por los habitantes de la zona, quienes contribuyeron a tornar muy animado el espectáculo de la bienvenida, apesar del intenso frío que, tanto el Cha como la emperatriz no disimularon al llegar.

La visita real a Bariloche compete a Y.P.F., de cuyo organismo es huésped la delegación, que llegó en tres aviones. En uno de ellos, que aterrizó poco antes de la llegada del Caravelle real, vino el equipaje del Cha y de su séquito, y diversos elementos, entre los cuales figuran bebidas y productos alimenticios, todo lo cual —se informó— alcanzaba a un peso de cerca de dos toneladas.

La emperatriz Farah Diba no resistió a la tentación de visitar la ciudad. Mientras el Cha despachó asuntos de estado con sus colaboradores, ella y una de sus damas de compañía recorrieron algunas calles para adquirir ciertos artículos y prendas de abrigo.

El público la rodeó para rendirle su testimonio de simpatía, al que correspondió amablemente. Entre las adquisiciones de la emperatriz figuraron objetos típicos de la zona.

Informóse sobre Santo Domingo al gabinete militar

(Cont. de la 1a. pág., 2a. col.)

ha sido considerado en este nivel hasta el momento".

Pese a tales manifestaciones, insistió otro cronista sobre la cuestión del envío de tropas y si se habría derivado el problema a su tratamiento en el ámbito legislativo. El ministro respondió que eso lo determinaría en su oportunidad el Poder Ejecutivo y que si tal fuera el propósito de éste "se harán los trámites constitucionales y pertinentes."

Análisis de la situación

Más adelante dijo —siempre en respuesta a otras preguntas— que era innecesario adoptar medidas de concentrar efectivos para adiestrarlos y que "para cualquier clase de acción aquéllos se hallaban en condiciones de usarse cuando lo disponga el Poder Ejecutivo, sin necesidad de un entrenamiento especial". Insistió nuevamente en que no se había tomado una medida de esa naturaleza y subrayó que había total acuerdo del Poder Ejecutivo con las Fuerzas Armadas en la orientación que sobre este asunto se ha seguido. Finalmente, el doctor Suárez dijo: "Hemos analizado la posición de los bandos en lucha y la necesidad impostergable de lograr la paz y el reencuentro con la democracia en Santo Domingo. Y también nuestra evidente proposición de no dejar que se transforme esto en un caos y que no signifique tampoco la implantación de ningún sistema de dictadura, ni de izquierda ni de derecha, en ninguna parte de América".

Suárez con el presidente

Por espacio de una hora conversó anoche con el primer mandatario el ministro de Defensa Nacional. El doctor Suárez informó al jefe del Estado acerca de diversos problemas de su departamento y también de la reunión celebrada por la mañana con el canciller y altas autoridades militares.

Emplazóse al personal de Salud Pública para que reanude su labor

Los gremios no acatan la intimación, que dispone sanciones para los agentes que no justifiquen su inasistencia el lunes

Tal como lo adelantamos ayer, el Gabinete Económico y Social dispuso, al término de su reunión de ayer, "emplazar al personal en huelga del Ministerio de Asistencia Social y Salud Pública para que en el término de cuarenta y ocho horas se reintegre a sus tareas" y que, en caso contrario, el Ministerio tome "de inmediato las medidas previstas en los ordenamientos legales vigentes para la Administración Nacional".

El citado departamento de Estado, por su parte, a las 20.30 dio a conocer un comunicado dirigido a los directores y jefes de su dependencia, en el cual señala que, "frente a la resolución adoptada por el Gabinete Económico y Social, se impone la necesidad del fiel cumplimiento de la misma. En consecuencia, agrega, el personal cuyas ausencias no sean debidamente comprobadas y justificadas, según los reglamentos vigentes, a partir del 17 del actual se harán pasibles de las sanciones que estatuyen las normas jurídicas aplicables en estos casos". Estas normas, como se sabe, comprenden la suspensión y cesantía de los agentes.

Adelantándose a estas resoluciones, los organismos gremiales que reunen al personal del Ministerio de Asistencia Social y Salud Pública habrían resuelto el rechazo del decreto de mejoras y la prosecución de la huelga. Ahora, ante las intimaciones mencionadas, los gremios decidieron no deponer su actitud.

Gabinete Económico

Pese a que se había anunciado que el Gabinete Económico y Social no realizaría su reunión habitual, el miércoles trascendió que el organismo sería convocado para considerar —tema único, se dijo— el problema planteado por la huelga de los agentes del Ministerio de Asistencia Social y Salud Pública. Y así ocurrió. Al término de la reunión, de la cual participó el ministro doctor Oñativia, no se suministró información, pero el subsecretario de Economía, doctor Casado Blanco, manifestó que posteriormente se daría un comunicado por el Ministerio de Economía.

En el documento, cuya parte resolutiva transcribimos al principio, señálase que, frente al prolongado conflicto gremial (se inició el 12 de abril) que afecta servicios vitales del Ministerio de Asistencia Social y Salud Pública, oficialmente se "guardó prudente silencio hasta tanto no se terminaran las gestiones tendientes a resolver las escalas de aumentos de su personal", y a continuación se detallan los pasos del proceso que llevaron a la confección de las escalas fijadas por decreto.

Respecto de los aumentos elaborados previamente —punto sobre el cual los gremios ponen especial énfasis— aclárase que ellos no estaban resueltos, "ya que ello no era facultad privativa del Ministerio de Asistencia Social y Salud Pública y debía someterlos a la consideración y aprobación del Gabinete Económico y Social". Explícase también que la diferencia en menos resulta de aceptar el aumento adicionado al sueldo básico con los descuentos por aportes jubilatorios, "medida general, dice, que no puede discutirse", más el sueldo anual complementario y con vigencia al 1º de enero.

Tras diversas consideraciones acerca de la responsabilidad de la función pública en general y particularmente de la correspondiente a la salud de la población, el documento emplaza al personal en los términos mencionados y ratifica la posición del Gabinete, "reiteradamente expresada ante situaciones similares, de dar estrictamente cumplimiento al decreto 10.494/58, de no abonar los días no trabajados por el personal en conflicto".

La U.C.N.P. mantendrá las medidas

Por su parte, el personal actualmente en conflicto decidió continuar con las medidas de fuerza tomadas hasta hoy, que consisten en el paro total de actividades. Esta actitud fue expresada anoche por la sección de la Unión del Personal Civil de la Nación (UPCN) correspondiente al personal de Salud Pública, conocida ya la resolución del Gabinete Económico y Social que dispone el cumplimiento del decreto 10.494/58.

LA CRISIS DEL CARIBE TRATARÁ HOY DIPUTADOS

No hubo acuerdo para unificar las posiciones de los bloques

(Cont. en la 16a. pág., 7a. col.)

indicaba que los tres primeros puntos serán aprobados, y que el cuarto —la autorización para el envío de tropas— tiene alguna posibilidad de obtener también una mayoría favorable, en tanto los dos restantes serán deshechados.

Desmentida del senador Gamond

"Desmiento categóricamente tales versiones. No tengo nada decidido." Así se expresó anoche el senador nacional Eduardo Gamond, presidente provisional del alto cuerpo legislativo, cuando se le interrogó acerca de las versiones que señalaban que había presentado las renuncias a la banca y al cargo en el Senado y, además, como afiliado a la UCR del Pueblo.

Sin embargo, las versiones parecieron ser más que eso cuando anoche el presidente del bloque de senadores nacionales de la UCR del Pueblo y el vicepresidente del sector oficialista, señores Santiago Fassi y Tomás González Funes, respectivamente, llegaron hasta el despacho oficial del doctor Gamond con el fin de señalarle la solidaridad de la bancada. El doctor Fassi habría expresado en la oportunidad al presidente provisional del Senado la necesidad de que éste prosiguiese en sus funciones actuales. La presencia circunstancial de otros visitantes en las dependencias ocupadas por el doctor Gamond, según se pudo establecer, habría impedido un profundo análisis de la probable cuestión.

Otros círculos parlamentarios, en tanto, afirmaron que el senador por Córdoba había redactado ya su dimisión, aunque ninguna de tales fuentes supo dar un motivo para la decisión. El mismo doctor Gamond dijo anoche a los cronistas: "Yo soy un hombre de derecho. Y en algún momento pude pensar en volver a mi profesión —es abogado—. Pero, lo cierto, es que no tengo absolutamente nada decidido en cuanto a una renuncia a mis funciones, aunque no podría decirles en este momento, como es lógico, lo que haré mañana. Desmientan algunas versiones. Yo soy totalmente solidario con la conducción del Poder Ejecutivo en lo político, en lo económico y en lo social. También estoy de acuerdo en cuanto a su política exterior."

El problema de Santa Cruz

Por otra parte, hoy viajará a Santa Cruz la delegación del bloque oficialista de senadores, que se informará acerca de la situación político-institucional de la provincia y realizará algunas gestones tendientes al logro de una solución para el pleito que hace que existan dos gobiernos en ese Estado sureño desde hace varios meses. Los señores Fassi, Martínez Garbino, Rodríguez y Martínez Saravia informarán luego al sector acerca de sus conclusiones para llevar este problema nuevamente a la consideración de la alta Cámara.

Algunas fuentes allegadas a la bancada señalaron que la misión de estos legisladores tenía pocas probabilidades de lograr resultados alentadores para una solución, debido a lo prolongado del problema y a sus implicancias. El Dr. Fassi mantuvo ayer una prolongada entrevista con el presidente del comité nacional de la UCRP, Dr. Ricardo Balbín, creyéndose que analizaron el pleito santacruceño y la probable dimisión del Dr. Gamond.

Tomaron posesión de sus cargos los miembros de un centro de egresados

Corresponden a la Escuela de Comercio Carlos Pellegrini, y en el acto realizado hablóse de la enseñanza media universitaria

La toma de posesión de sus cargos de los nuevos integrantes de la comisión directiva del Centro de Egresados Carlos Pellegrini motivó un acto, que se realizó anoche en el local de la escuela de ese nombre, Charcas 1851.

En el despacho de la vicerrectoría, su titular, doctor Manuel Pérez Taboada —presidente saliente de la anterior comisión—, pronunció un discurso en el que destacó la obra que corresponde al Centro, señaló aspectos sobre lo que considera la actual crisis de la enseñanza media universitaria y las perspectivas para mejorarla y vertió conceptos acerca de la actual organización del gobierno de los institutos de la referida enseñanza. En este sentido, dijo que adolece de fallas fundamentales, porque no consulta la realidad, sumiendo a aquéllos en el desamparo, con una inadecuada administración y una deficiente atención pedagógica, considerando que es necesario volver la vista a los principios racionales, que fincan su eficiencia en la responsabilidad de la función directiva y en la autonomía en la administración de la enseñanza, que en la actualidad —afirmó— no existe.

Sobre el particular, el orador citó las recomendaciones dadas en las denominadas Jornadas Interuniversitarias sobre Enseñanza Media, efectuadas en noviembre de 1960, en Bahía Blanca, y en las cuales el informante fue delegado de la Universidad de Buenos Aires. Entre aquéllas mencionó a que propone que el gobierno de los institutos dependientes de la Universidad deberá recaer en el Consejo de Enseñanza Media Universitaria, con atribuciones ejecutivas compatibles con el régimen legal de las universidades para promover el progreso general de la enseñanza, velar por el perfeccionamiento docente y la formación de los educandos, asegurar la renovación científica y pedagógica y la adecuación de la enseñanza a los cambios del mundo moderno, etcétera. Dijo luego que la crisis está en nosotros mismos y que los jóvenes la padecen, por lo cual la Universidad está en mora con el destino de las nuevas promociones de nuestros institutos secundarios. "Hay que actualizar conceptos —advirtió—, ideas, instituciones y hombres. Es la tarea que nos llama imperiosamente." A pesar de la situación examinada, el doctor Pérez Taboada se mostró optimista, pues juzga que con esfuerzos aquélla será superada. "Hay que saber esperar", acotó a manera de remate de sus conceptos.

Habló seguidamente el nuevo presidente de la citada comisión, contador Miguel A. Marsimian. Puso de relieve la obra perdurable que ha realizado y debe continuar realizando el Centro de Egresados para el acrecentamiento del acervo espiritual y material de la Escuela de Comercio Carlos Pellegrini. Mencionó a la promoción cultural, la extensión preuniversitaria, la difusión de noticias de las actividades, la institución de becas y el mantenimiento de relaciones con entidades afines, como los aspectos que merecerán preferente atención —los analizó en detalle— en la tarea de la comisión, cuya finalidad es el perfeccionamiento de la formación de jóvenes estudiosos.

Lo acompañan en la comisión estos miembros: Vicepresidente, Eduardo L. Tasca; secretario general, Cipriano Beliera; prosecretario, Adolfo P. Pardo; tesorero, Raúl A. Enrico; protesorero, Horacio A. Girbal; secretario de actas, María Mangione; secretario administrativo, Elisardo López Serrot, y vocales titulares y suplentes.

La fecha patria de los rumanos conmemórase

En prosecusión de los actos conmemorativos del aniversario patrio de Rumania, se realizó una ceremonia en el salón General Belgrano de YPF, Avda. Roque Sáenz Peña 777, piso 13º. Fue el primer orador el presidente de la Federación Argentina de Entidades Democráticas Anticomunistas (FAEDA), doctor Apeles E. Márquez, quien recordó el ultimátum comunista al rey Miguel, el 25 de octubre de 1945, y la progresiva destrucción de las libertades rumanas.

A continuación, el secretario de relaciones públicas de FAEDA, señor Vicente Saladino, leyó las palabras que no pudo pronunciar el doctor Carlos Adrogué ausente en el interior. Expresó su esperanza en la democracia, que exige que los pueblos tengan posibilidad de autodeterminación.

El señor Constantino Mihailescu, representante del Comité Nacional Rumano, se refirió a la gesta de su país, cerrando la serie de oradores los señores Alberto Daniel Faleroni y Víctor Rabuffetti.

Hoy a las 12.15 las entidades organizadoras de los actos depositarán una ofrenda floral ante el monumento del emperador Trajano, en la plaza Lavalle donde hablará el presidente del Centro Anticomunista Democrático Argentino y del Comité pro Repatriación de Argentinos Residentes en la Unión Soviética, doctor Juan Manuel Saavedra.

Paro en el Ferrocarril Roca

El paro dispuesto por el personal del Ferrocarril Roca provocó numerosos inconvenientes a los usuarios, sobre todo a quienes debían viajar al interior, pues no disponían de otros medios de transporte

(Cont. de la 1a. pág., 3a. col.)

Machicote, argentino, de 37 años— realizó el itinerario con cierto atraso. Esta circunstancia fue motivo para que varios pasajeros hicieran oír su voz de protesta. El guarda respondió a tales apreciaciones y se entabló, entonces, una discusión que llegó a las vías de hecho, cuando el empleado ferroviario, con una linterna, agredió a sus interlocutores. Machicote hirió a un pasajero y, a su vez, resultó con lesiones leves. La víctima es el obrero Hugo Justo Valenzuela, argentino, de 36 años, quien sufrió una herida cortante en la región fronto-parietal y fractura del maxilar superior. Debió ser hospitalizado en un establecimiento sanitario de Lomas de Zamora.

Intervino entonces personal de la comisaría segunda de la citada localidad, que detuvo al empleado ferroviario.

En conocimiento del episodio, el organismo gremial que congrega a ese sector de trabajadores dispuso un paro por tiempo indeterminado. La medida de ese sector señalaba la paralización del servicio, que afecta al tráfico de trenes entre esta ciudad y la Capital Federal, Temperley, Quilmes, Brandsen, Pipinas y Río Santiago.

Inmediatamente, se dio intervención al juez federal, doctor García Piñeyro quien, en horas de la tarde de ayer, se constituyó en dependencias de la comisaría segunda de Lomas de Zamora, para disponer las medidas del caso. Las actuaciones y el detenido serán remitidos hoy, a la delegación local de la Policía Federal, que instruirá el sumario.

Los servicios

En el Ferrocarril Roca se informó que a partir de las 4.15, hora en que los guardatrenes dispusieron paralizar su labor, no circuló ningún tren local más durante toda la jornada de ayer, es decir, careció esa línea de servicios urbanos y suburbanos. Otras especialidades de la Seccional Buenos Aires Roca de la Unión Ferroviaria imitaron luego a los guardatrenes, adhiriéndose al paro prácticamente, esto es, cesando sus tareas.

Empero, los trenes de la línea general siguieron circulando, al punto que se dijo que en el interior ese ferrocarril no tuvo problemas. Sin embargo, no salió de Plaza Constitución ayer ningún tren; tampoco los de larga distancia. En cambio, llegaron algunos convoyes generales procedentes del interior. Y fue así hasta promediar la tarde, hora en que ya quedaron ocupados por convoyes estacionados —y que el personal no retirara— todos los andenes. Desde ese momento, los trenes que procedían del interior debieron concluir su viaje en Remedios de Escalada.

En la estación Constitución

Aparte de los inconvenientes de todo tipo que debieron soportar los usuarios que habitualmente utilizan el ferrocarril para dirigirse a sus ocupaciones diarias, advirtióse ayer en la estación Constitución la llegada de muchas personas que, desconociendo el conflicto, concurrían con equipaje, dispuestas a tomar trenes generales, para los cuales habían adquirido anticipadamente los boletos. Muchas de esas personas —algunas de condición modesta y con niños— no atinaron a otra cosa que a quedarse en el vestíbulo de la estación a la espera de que el pleito quedara superado. Eran personas que debían viajar a Bahía Blanca, Bariloche u otras estaciones de esa línea.

También en el vestíbulo central de la estación Constitución —en otro sector, cerca de la administración— se agruparon no pocos ferroviarios, que seguían desde allí la marcha de los acontecimientos.

Las expresiones de reprobación del público ante la paralización repentina de los servicios se renovaron incesantemente. Por fortuna, no se repitieron escenas de violencia.

Resolución de EFEA

Anoche el presidente interino de la Empresa Ferrocarriles del Estado Argentino, doctor Jorge Stolkiner, suscribió una resolución —aprobada por el directorio de la empresa— por la que dispone:

"Impartir instrucciones al señor administrador, al señor gerente del Ferrocarril Roca y al señor coordinador administrativo para que, previo emplazamiento, se adopten las medidas disciplinarias que correspondan contra los agentes que han hecho abandono de sus tareas, se nieguen a cumplir sus funciones o resten la colaboración debida."

De la Secretaría de Transporte

Anoche la Secretaría de Transporte dio a conocer la siguiente información:

"Omnibus de esta Secretaría de Estado y de la empresa El Cóndor están trasladando a Quilmes y Témperley a los vecinos de esas poblaciones que por el sorpresivo paro del Ferrocarril Roca no pudieron usar los habituales medios de transporte.

"El servicio de emergencia entró en funciones a las 21.30. El transporte se efectuó con custodia policial y no se cobró pasajes a quienes tenían abono ferroviario. A las 21.45 se incorporaron otras unidades pertenecientes a líneas particulares a los efectos de atenuar las consecuencias producidas por la interrupción del servicio ferroviario. La Secretaría de Transporte organiza simultáneamente la combinación de nuevos transportes a objeto de obviar mañana el traslado de quienes desde Quilmes y Temperley deben trasladarse a esta capital para cumplir sus tareas cotidianas."

Poco después de conocida la información que antecede la misma dependencia dio a conocer el siguiente comunicado:

"Con motivo del paro del Ferrocarril Roca, la Secretaría de Transporte resolvió autorizar a las empresas de autotransporte de pasajeros que realizan servicios dentro de la zona de influencia del citado ferrocarril, a reforzar sus unidades en servicio en la medida de sus posibilidades."

En la Sección Buenos Aires

Consultada anoche la Seccional Buenos Aires, de la Unión Ferroviaria, ésta informó que la asamblea, que en un primer momento se dijo tendría lugar alrededor de las 22 para resolver acerca del levantamiento de las medidas de fuerza dispuestas por esta sección (determina el pleito la contratación de changadores), aclaró lo siguiente: que hasta tanto no se tenga la seguridad de que el afiliado detenido ha recuperado la libertad dicha reunión no tendría lugar. Los dirigentes que debían participar —se dijo— mantenían en ese momento otra reunión en la estación Constitución con autoridades de esa línea.

Niegan en UDELPA que Aramburu piense dejar la jefatura partidaria

"Esas versiones sólo deben ubicarse en el terreno de las hipótesis", declaró el secretario general de la agrupación

"En el partido no tenemos noticias de que el teniente general Aramburu piense abandonar la presidencia del comité nacional. En todo caso, esas versiones sólo deben ubicarse en el terreno de las hipótesis", declaró anoche el secretario general de UDELPA, doctor Héctor Sandler, en una reunión de prensa convocada en la sede de ese organismo.

Aunque el doctor Sandler puso énfasis en señalar que el comité nacional no tenía ningún conocimiento acerca de la rumoreada dimisión del teniente general Aramburu, no descartó del todo que podrían producirse condiciones políticas que la hicieran conveniente.

El teniente general Aramburu no asistió a la reunión, convocada para aclarar las versiones que circulan sobre una próxima renuncia del ex presidente provisional a la jefatura del partido, a fin de facilitar negociaciones para la formación de una fuerza política que aglutine a las agrupaciones de centro.

El doctor Sandler consideró que es necesaria una fuerza política que reuna a diferentes sectores "con coincidencias filosóficas", pero, a su modo de ver, alejada de las "tradicionales y esquemáticas clasificaciones entre izquierdas y derechas".

Con respecto de programas partidarios, el doctor Sandler anunció que se ha preparado un plan de acción parlamentaria, que incluye la reactualización de una iniciativa sobre empresas del Estado, varios proyectos sobre promoción industrial, la estructuración de un régimen para radicaciones de capital y un proyecto tendiente a modificar la ley de asociaciones profesionales "para reorganizar los sindicatos con un criterio moderno, quitándoles todo carácter regresivo".

Al ser preguntado sobre las negociaciones con otros sectores políticos de centro, el doctor Sandler se mostró parco y sólo dijo: "Hace rato que conversamos".

Agregó que su agrupación no tiene planeadas reformas estructurales y sí en cambio acciones tendientes a promoverlas en todos los distritos. En este sentido, anunció que está en preparación un programa que incluye la creación de nuevos departamentos partidarios a fin de agilizar la labor política.

POLÍTICAS

U. C. R. del Pueblo

DESMENTIDA. — La señorita Fanny Escobar Lobos dirigió una carta al director de LA NACION, con pedido de publicación, en la que desmiente haber firmado juntamente con otros dirigentes del Movimiento de Intransigencia Nacional una declaración de censura a aspectos de la labor gubernamental y a las autoridades partidarias.

Actualidad local en pocas líneas

Exposición floral

Hoy a las 18, en avenida Corrientes 4062, tendrá efecto la XI Exposición floral, organizada por la Cooperativa Argentina de Floricultores.

Sufragio

Hoy a las 19.30 el Apostolado Vladimirés en América hará celebrar en la iglesia de San Agustín, Las Heras 2560, una misa en sufragio del ministro Santiago Sangro y Torres, cónsul general de España en nuestro país, recientemente fallecido. El icono de Nuestra Señora de Vladimir será expuesto en el altar mayor durante el oficio religioso.

Fecha estudiantil

La Asociación de ex Internos de la Fraternidad, de Concepción del Uruguay, Entre Ríos, con sede en esta capital, en ocasión de celebrarse hoy el 88º aniversario de la fundación del internado de ese nombre, por el que pasaron muchas generaciones de alumnos del Colegio del Uruguay, realizará una cena, a las 21, en el local que la Asociación Entrerriana General Urquiza posee en Güemes 3941.

Coordinación de la política fluvial

El secretario de Obras Públicas e interino de Transporte, doctor Miguel Angel Martínez, visitó la sede de la Flota Fluvial del Estado Argentino y consideró con el administrador general de la empresa, contador Francisco Prado, la coordinación de la política fluvial y el dragado del río Paraná.

NOTICIAS VARIAS

SOCIEDAD CENTRAL DE ARQUITECTOS. — Esta entidad celebrará hoy a las 19, en el local de la calle Montevideo 942, su asamblea general ordinaria anual.

El Dr. Gonzalo Córdova llegó a esta capital

Por vía aérea llegó ayer a esta capital el secretario general del Centro Internacional de Estudios Superiores de Periodismo para América latina (CIESPAL), doctor González Córdova G.

El viajero participará en el seminario regional de periodismo que, organizado por CIESPAL, tendrá lugar en nuestra capital desde el 17 al 21 del actual y en el cual intervendrán más de 100 especialistas del periodismo y la enseñanza. La reunión se propone "sistematizar las soluciones a los problemas de la comunicación colectiva en el área de su incumbencia y poner en vigencia una filosofía del periodismo aplicable a la región".

Entregaránse uniformes en la Prefectura

En el Centro de Instrucción y Adiestramiento de la Prefectura Nacional Marítima se realizará hoy, a las 16.30, la entrega y bendición de uniformes a los 150 alumnos-marineros integrantes del curso básico que dicta aquella institución.

El acto, que se realizará en el Patio de Armas del Centro de Instrucción y Adiestramiento, ubicado en la avenida Antártida Argentina y San Martín (Dársena Norte), será presidido por el prefecto de Zona del Río de la Plata, inspector Luis Cordone. Hablará el jefe de la guardia de prevención, subprefecto Federico Williams.

La efemérides del Paraguay celebráse hoy

El Instituto Cultural Argentino Paraguayo hará oficiar un Tedéum hoy a las 11 en la iglesia de San Miguel Arcángel, Bartolomé Mitre y Suipacha. Con este acto religioso adhiere a las celebraciones del 154c aniversario de la independencia de la República del Paraguay, que se cumple en la fecha.

Por la tarde, a las 19.30, el embajador del citado país, doctor Augusto R. Fusier, dirigirá un mensaje alusivo. Además, por las radioemisoras El Mundo, Splendid, Belgrano y Nacional disertarán, respectivamente, los señores Aníbal Cichero Pitré, Rafael Almeida, Albino Pugnalin y Eudoro Acosta Flores.

En la Casa Paraguaya

La Casa Paraguaya celebrará la fiesta con dos actos por realizarse en su sede, Sarmiento Nº 875, y que contarán con la adhesión de la Asociación de Ex Combatientes de la Guerra del Chaco residentes en la Argentina.

Hoy a las 14 se hará un acto cultural, según este programa: canto de los himnos nacionales de la Argentina y del Paraguay por el Coro Paraguayo, que dirigen las profesoras Margarita Sánchez Palacios de Torres y Esther Acuña Falcón de Pahlen, y disertación del presidente de la Casa Paraguaya, Dr. Eduardo Amarilla Fretes, sobre "Los sucesos del 14 y 15 de mayo de 1811". Mañana a las 22 se narará una recepción con baile.

Recepción

Para agasajar a las autoridades nacionales y del cuerpo diplomático, el embajador del Paraguay y la señora de Fuster ofrecerán una recepción en su residencia hoy a las 19.

Una comida de compañerismo

Para adherir a la celebración, el Círculo Médico Argentino-Paraguayo hará servir una comida mañana a las 21 en el restaurante del Savoy Hotel.

Otras adhesiones

Con motivo del Tedéum por oficiarse hoy, la Municipalidad dispuso ornamentar el atrio de la iglesia de San Miguel Arcángel, colocar una leyenda alusiva en la Plaza de Mayo e iluminar el palacio municipal.

El prefecto nacional marítimo resolvió que la banda de música de la institución concurra a la iglesia de San Miguel para ejecutar antes del rezo del Tedéum los himnos de ambas naciones.

Respuestas a ¿Lo recuerda?

1. — El más alto órgano de poder del Estado de China comunista es el Congreso Nacional Popular, integrado por 1.226 diputados elegidos por cuatro años como representantes de las provincias, regiones autónomas, municipalidades dependientes del gobierno central y las fuerzas armadas.

2. — Hasta el acuerdo del 5 de agosto de 1963 prohibiendo pruebas nucleares en la superficie terrestre, en el mar, en la atmósfera o en el espacio exterior, se efectuaron —desde la invención de la bomba atómica— 280 explosiones nucleares por los Estados Unidos; 170 por Rusia; 23 por Gran Bretaña y 7 por Francia.

3. — El 6 de agosto de 1825 la asamblea de representantes proclamó en Chuquisaca la independencia del país, llamado inicialmente República de Bolívar en homenaje al libertador americano. Poco después adoptó el nomb